Вечерний Барнаул

#СвоихНеБросаем

25 ноября 2023 г.
Суббота. № 176 (5849)

ПЕРВАЯ ГОРОДСКАЯ ГАЗЕТА
МЫ НА САЙТЕ BARNAUL.PRESS

Издается с 1993 года

Чем живут креативные индустрии? **5**

Счастье быть мамой **11**

По итогам двухчасовой прямой линии будет сформирован пакет поручений министерствам и ведомствам. Отдельные вопросы губернатор пообещал взять под личный контроль.

Фото Антона ЧЕРВЯКОВА

Открытый формат

Виктор Томенко в прямом эфире отвечал на вопросы жителей региона

Юлия НЕВОЛИНА

В четверг, 23 ноября, состоялась прямая линия губернатора Алтайского края Виктора Томенко. Он ответил на 30 вопросов, которые поступили из различных муниципалитетов региона, в том числе и города Барнаула. Большое количество обращений глава региона взял в работу.

Обращения, поступившие на прямую линию, можно разделить на несколько обширных блоков. Они касались, в частности, ликвидации последствий недавнего урагана, жилищно-коммунальной и транспортной сферы, социальной поддержки населения – многодетных семей, людей с ограниченными возможностями здоровья, участников СВО.

В ходе прямой линии губернатора состоялся телемост с фондом «Защитники Отечества». На связь вышли те, кто в настоящее время проходит реабилитацию после ранений. Один из вопросов, который их особенно волновал, касался продления мер поддержки на 2024 год.

Виктор Томенко заверил, что эта работа продолжится. Более того, краевые власти постоянно работают над увеличением числа мер поддержки. Сегодня их около 40. С начала специальной военной операции из краевого бюджета на поддержку участников СВО и членов их семей было направлено свыше 2,8 млрд руб. Это выплаты бойцам и их семьям, обеспечение бесплатным горячим питанием детей в школах, освобождение от платы за детский сад, оказание психологической и юридической помощи.

– Те меры, которые есть, тоже не разово были приняты, – сказал Виктор Томенко. – Оказываем бойцам и их семьям первоочередную помощь по газификации, переселению из ветхого и аварийного жилья, детям-сиротам, работающим в зоне СВО, – по ускоренному предоставлению жилья. Может, нужны какие-то налоговые послабления. Здесь по вопросам ввода новых мер очень нужна обратная связь от общественности. Жизнь идет, ситуации разные. Где-то с бойцами ЧВК что-то было недоурегулировано, где-то с нашими пограничниками, которые тоже в зоне СВО выполняют свой воинский долг. Поэтому мы также расширяем категории получателей мер, эту работу не приостанавливаем. Она будет продолжена.

(Окончание на 3-й стр.)

Суббота, 25 ноября 2023 г. № 176 (5849)

Производство растет

Глава города Вячеслав Франк посетил предприятие «ВелКен»

Елена МАСАЛОВА

Вместе с Вячеславом Франком на предприятии «ВелКен» побывали председатель Барнаульской городской Думы Галина Буевич, заместитель главы администрации города по экономической политике Сергей Рябчун и председатель комитета по развитию предпринимательства, потребительскому рынку и вопросам труда Наталья Кротова.

Фото Михаила ПОЛУБЕДОВА

В этом году продукция «ВелКен» получила золотую медаль международного конкурса «Лучший продукт 2023» в рамках выставки «Продэкспо» и стала лауреатом конкурса «Лучший алтайский продукт 2023».

Генеральный директор Евгений Вельдяйкин, учредитель компании Александр Кенигсберг, исполнительный директор Максим Степнов и директор по производству Анастасия Дмитрюк показали гостям предприятие и рассказали об основных технологических процессах и оборудовании, которое используется на производстве.

Компания «ВелКен» основана более 20 лет назад. Предприятие занимается производством натуральной, экологически безопасной продукции из семян подсолнечника и арахиса. Производственные площади включают сушильно-очистительный комплекс, два цеха жарки и фасовки, цех производства ядра подсолнечника, брикетный, подготовительный цехи, а также огромный склад готовой продукции, где коробки с товаром ждут отправки по торговым точкам.

– В январе этого года мы начали процесс механизации производственных линий в двух цехах, который позволит увеличить количество выпускаемой продукции на 20 процентов, – сообщил директор «ВелКен» Евгений Вельдяйкин.

Компания выпускает семена и ядро подсолнечника, арахис жареный с различными вкусами под торговыми марками «Зум Зум», «Алтайские семечки» и «Путёвые». С прошлого года начали выпускать крупные полосатые семечки «ГигаЗум», отличающиеся от других семечек тонкими ореховыми нотками и большим размером. А чтобы приятно солеными в семечках были только ядрышки, а не шелуха, используют особую технологию соления – диффузионную. И солят гималайской розовой солью, которая считается более полезной, чем обычная поваренная.

– На производстве мы используем подсолнечник, выращенный на алтайских полях. Бразильский арахис закупаем у поставщиков в Москве, – отметила Анастасия Дмитрюк.

Продукция этой компании продается во всех регионах России и за рубежом – в Китае, Японии, Армении, Казахстане, Таджикистане, Республике Беларусь. В 2023 году сделали первые отгрузки в ЛНР.

Буквально на днях в Новосибирске наградили победителей дегустационного конкурса «Золотая медаль 2023» в рамках выставки «Сибирская продовольственная неделя». Жюри по достоинству оценило два продукта компании: семена подсолнечника жареные с добавлением гималайской соли и обжаренное ядро подсолнечника и присудило им высшую награду – Большую золотую медаль конкурса.

Фото Андрея ЧУРИЛОВА

ПОГОДА

СУББОТА, 25 ноября		ВОСКРЕСЕНЬЕ, 26 ноября		ПОНЕДЕЛЬНИК, 27 ноября	
	Восход - 9.06		Восход - 9.08		Восход - 9.10
	Заход - 17.16		Заход - 17.15		Заход - 17.14
0 + 1	753 мм рт.ст.	0 + 1	758 мм рт.ст.	0 - 1	759 мм рт.ст.
	4 м/с → З		2 м/с ↗ ЮЗ		2 м/с → З
- 2 - 4	Влажность 91%	- 3 - 5	Влажность 86%	- 1 - 3	Влажность 93%

I место среди городских газет России - 2014

Музейный фонд «ВБ»

Обладатель семи знаков отличия «Золотой фонд прессы» России.

I место в межрегиональном конкурсе журналистского мастерства – 2017

Сибирь — территория надежд

Газета «Вечерний Барнаул» издается с января 1993 года.
Учредители СМИ: Барнаульская городская Дума, администрация города Барнаула Алтайского края.
Издатель: Муниципальное бюджетное учреждение города Барнаула «Редакция газеты «Вечерний Барнаул».
Возрастное ограничение 12+.

Главный редактор В.А. Кулешов.
Шеф-редактор Евгений Скрипин.
Редколлегия: Ярослав Махначёв, Алиса Тростникова (редакторы I категории), Елена Корнева (ответственный секретарь), Юлия Тонких (технический редактор), Татьяна Кулешова (редактор по выпуску).
Корреспонденты — тел.: 36-23-91, 36-22-28, 36-27-64.
Заведующая отделом дизайна Юлия Буракова.
Дизайнеры-верстальщики: Марина Гончарова, Сергей Доценко, Константин Макаров, Никита Поскотинов.

Заведующая отделом подписки и распространения Наталья Волкова, тел. (3852) 36-23-91.
Отдел рекламы и информации (3852) 36-22-16.

Адрес редакции и издателя: 656011, Алтайский край, г. Барнаул, пр. Ленина, 110.
E-mail: info@barnaul-media.ru.

Наш сайт: barnaul.press

Газета зарегистрирована Управлением Федеральной службы по надзору в сфере связи, информационных технологий и массовых коммуникаций по Алтайскому краю и Республике Алтай.
Регистрационный номер: ПИ № ТУ22-00609 от 25 августа 2016 года.
Наш индекс в каталоге УФПС 73616.
Бесплатно.

Дни выхода газеты: вторник, среда, пятница, суббота. Рукописи, рисунки и фотоснимки, не заказанные редакцией, не рецензируются и не возвращаются. Авторы опубликованных материалов несут ответственность за точность приведенных фактов, цитат и других данных. Редакция может публиковать материалы, не разделяя точку зрения автора. Ответственность за содержание объявлений и рекламы несет рекламодатель. Перепечатка и любое использование материалов возможны только с письменного разрешения редакции. Рекламные материалы обозначаются надписью «Реклама». Отпечатано в типографии ООО «ИПП «Алтай»: 656043, г. Барнаул, ул. Короленко, 105. Время подписания в печать: по графику — 13.00, фактически — 13.00. Заказ № 7199.

Тираж: 8 000 экз. Печать офсетная.

Фото на обложке Антона Червякова.
Коллаж Марины Гончаровой.

Суббота, 25 ноября 2023 г. № 176 (5849)

Это уже третья прямая линия с губернатором Виктором Томенко: первая состоялась в 2021 году, вторая – в 2022-м. Фото Антона ЧЕРВЯКОВА

Открытый формат

(Окончание. Начало на 1-й стр.)

Глава региона дал поручение рассмотреть возможность отправить за счет средств бюджета детей участников СВО в Москву на выставку-форум «Россия», чтобы ребята смогли лучше узнать свою страну.

Транспорт и коммуналка

Большое число обращений касалось улучшения работы общественного транспорта в Барнауле. Виктор Томенко отметил, что тема не остается без внимания краевого правительства – обновление автопарка ведется по всему региону. В частности, для краевого центра закуплено более 40 новых автобусов большого класса. Согласно планам их запустят в начале следующего года. Также в Барнаул доставлены десять новых трамваев, они появятся на линии в декабре.

На качество работы общественного транспорта повлияет и открытие путепровода у Нового рынка. По словам губернатора, движение транспорта будет запущено 30 ноября.

Ряд вопросов были посвящены локальным темам. Например, жители поселка Кирова попросили решить проблему с водоснабжением. Губернатор поручил главе города Вячеславу Франку совместно с Барнаульским водоканалом рассмотреть варианты решения проблемы, подключив к этому краевой минстрой.

Жители поселка Казённая Заимка попросили посодействовать в восстановлении дорог после газификации. Глава региона отметил, что это обязательства местного подразделения Газпрома, и дал соответствующие поручения.

Здоровье

Сразу несколько барнаульцев обратились к губернатору с вопросом о запуске филиала поликлиники горбольницы № 3 в здании бывшего онкологического диспансера на улице Матросова. Виктор Томенко отметил, что проектно-сметная документация прорабатывается, для завершения потребуется еще около 100 млн рублей, и поручил региональным профильным ведомствам взять проблему под особый контроль.

Жительница Барнаула Оксана Храмцова сообщила, что в Алтайской краевой офтальмологической больнице ликвидируют лабораторию коррекции зрения.

– В этом году обратился к президенту с просьбой поддержать наше предложение о строительстве новой краевой офтальмологической больницы, – сказал губернатор. – Это действительно сегодня нужно – по линии зрения у нас проходит 300 тысяч посещений в год.

На обращении к президенту работа не останавливается – для решения проблемы правительство региона самостоятельно ищет возможности участия в различных программах и проектах.

Праздники

Во время прямой линии Виктор Томенко заверил жителей, что все привычные форматы поздравления детей с новогодними праздниками сохранятся.

– Будут Губернаторские елки и праздничные представления по всему краю, во всех наших городах, районных центрах, – сообщил он. – Будут и межрайонные центры притяжения. Обязательно соберем новогодние подарки для наших ребятишек начальной школы. Также получат подарки дети участников СВО и других категорий. Будут экскурсии, празднования в школах и детских садах.

> Около 9,5 тысячи вопросов и обращений поступило на прямую линию с губернатором Алтайского края. Почти 7 тысяч человек дозвонились на автоответчик прямой линии.

Поступали на прямую линию в том числе и личные просьбы. Так, жительница Барнаула Надежда Щеглова попросила посодействовать в облагораживании территории у ее подъезда и установке скамьи, удобной для использования инвалидами. Этот и другие вопросы, касающиеся Барнаула, глава города Вячеслав Франк взял на свой личный контроль.

ПОЗДРАВЛЯЕМ!

26 ноября – День матери

Дорогие женщины города Барнаула! От всей души поздравляю вас с Днем матери!

Этот светлый праздник посвящен самому близкому и дорогому человеку. Нежность, тепло и забота материнского сердца – бесценный дар. В любом возрасте отзывчивость, внимание и мудрые советы мамы вдохновляют и поддерживают нас, помогают преодолевать трудности, дарят уверенность в своих силах.

Милые мамы и бабушки, примите искренние слова признательности за безграничную любовь, неиссякаемую доброту, душевную щедрость. Неоценим ваш вклад в укрепление семейных традиций, воспитание достойных граждан страны. Низкий поклон матерям, чьи сыновья сегодня исполняют свой воинский долг.

Желаю крепкого здоровья, счастья и благополучия. Пусть в ваших семьях царит мир и согласие, каждый день будет наполнен радостью!

Глава города В.Г. ФРАНК.

Дорогие Мамы! От имени депутатов Барнаульской Думы примите самые искренние поздравления с самым светлым для всех нас праздником - Днем матери!

Мама дарит миру самое ценное – человеческую жизнь! Для каждого из нас, сколько бы ни было лет, мама всегда остается поддержкой и опорой.

Именно она вдохновляет и мотивирует нас на добрые дела, и то, чему она научила, остается с нами на все времена.

Милые мамы, на ваших хрупких плечах лежит большая ответственность за воспитание детей, сохранение тепла и уюта семейного очага и, конечно же, забота о близких. В этот день хотелось бы пожелать каждой из вас, чтобы в домах всегда жили счастье и радость, чтобы родные и близкие были всегда здоровы, а мечты и желания исполнялись!

Председатель Барнаульской городской Думы Г.А. БУЕВИЧ.

ВО ВТОРНИК

Прямая линия «ВБ»

28 ноября прямую линию проведет руководитель МБУ «Автодорстрой» г. Барнаула Виктор Райко.

Виктор Васильевич ответит на вопросы по телефону 37-18-60 с 16.00 до 17.00.

ВАЖНО

Пламя памяти

Глава города Вячеслав Франк провел совещание по запуску газа на Вечном огне Мемориала Славы в Барнауле.

В нем приняли участие руководители органов местного самоуправления города Барнаула, ООО «Газпром распределение Барнаул», филиала ООО «Газпром межрегионгаз Новосибирск» в Алтайском крае, ООО «Алтайстройпроект», ООО «Фалькон».

О ходе работ по переводу мемориального комплекса на пл. Победы в Барнауле со сжиженного газа на природный проинформировал председатель городского комитета по энергоресурсам и газификации Андрей Крюков. Комитетом заключен муниципальный контракт с ООО «Фалькон» на выполнение работ по газоснабжению сооружения «Вечный огонь» на Мемориале Славы на сумму почти 6 млн руб.

В настоящее время на объекте завершили строительство газопровода низкого давления. Произведена замена восьми горелочных устройств, расположенных по внутреннему радиусу Пантеона; выполнена контрольная проверка обновленных горелок. Все ранее выявленные Ростехнадзором замечания своевременно устранены подрядной организацией, подготовлен акт приемки объекта газоснабжения в эксплуатацию. После получения правоустанавливающих документов будет подписан договор с филиалом ООО «Газпром межрегионгаз Новосибирск» в Алтайском крае на поставку газа на Мемориал Славы.

Газопровод низкого давления будет подключен к газопроводу высокого давления, построенного ООО «Газпром распределение Барнаул». Генеральный директор предприятия Евгений Григоренко подтвердил, что работы по строительству подводящего газопровода, на которые было затрачено почти 260 тыс. руб., выполнены, газопровод готов к подаче газа на мемориал.

Вячеслав Франк отметил важность и значимость перевода городского мемориального комплекса на природный газ:

- Мемориал Славы является знаковым объектом для жителей и гостей краевой столицы. Здесь проводятся многочисленные памятные мероприятия, которые способствуют сохранению и бережному отношению к историческим традициям, формированию у подрастающего поколения барнаульцев традиционных духовно-нравственных ориентиров.

Соб. инф.

Лариса Гриневич получила гран-при в одной из номинаций.

Фото предоставлено АИРО

Нравственное начало

В Барнауле чествовали лучших педагогов Сибири

Юлия НЕВОЛИНА

В среду, 22 ноября, в Алтайском крае наградили победителей II межрегионального этапа XVIII Всероссийского конкурса в области педагогики, воспитания и работы с детьми и молодежью до 20 лет «За нравственный подвиг учителя». Торжественная церемония состоялась в Алтайском институте развития образования им. А.М. Топорова.

Напомним, что в Год педагога и наставника почетное право на проведение межрегионального этапа в Сибирском федеральном округе было предоставлено Алтайскому краю. В конкурсе проявляли себя 38 участников из разных регионов.

– Не секрет, что нравственному и духовному воспитанию в учебных заведениях не всегда уделялось должное внимание, – отмечает председатель конкурсной комиссии митрополит Барнаульский и Алтайский, глава Алтайской митрополии Сергий. – Поэтому нашей благодарности и признательности заслуживают педагоги, которые осуществляют эту деятельность бескорыстно, в личное время, движимые чувством долга и высокими духовными качествами. Конкурс позволяет оценить результаты такой работы и передать опыт победителей широкому профессиональному педагогическому сообществу.

Конкурс «За нравственный подвиг учителя» проводится Русской православной церковью совместно с Министерством просвещения РФ при поддержке полномочных представителей Президента РФ в федеральных округах на протяжении 18 лет и до сих пор не теряет актуальности. Педагоги продолжают просвещать детей, становятся авторитетом и нравственным мерилом для молодого поколения, воспитывают важные человеческие качества.

– Своими душой и делом вы вкладываете в молодое поколение ценности, которые важны во все времена, – добавила заместитель министра образования и науки Алтайского края Галина Синицына. – Они перечислены и в указе Президента РФ. Среди них, к примеру, любовь к семье и Родине, милосердие, умение помогать, сочувствовать, сопереживать. Все это мы увидели в ваших практиках.

Гран-при в номинации «Лучшая методическая разработка в предметных областях «Основы религиозных культур и светской этики», «Основы духовно-нравственной культуры народов России», «Основы православной веры» получила Лариса Гриневич. Она является доцентом кафедры библиотековедения и информационных технологий Алтайского государственного института культуры и преподавателем воскресной школы Покровского кафедрального собора.

Педагог уверена, что даже самую непростую духовно-нравственную тему можно подать по-разному. Адаптировать ее так, чтобы она стала понятной, близкой и интересной для представителей любых возрастов. Серьезный разговор Лариса Гриневич предпочитает начинать тогда, когда чувствует готовность собеседников. То, о чем говорит, черпает не только из учебников и духовных книг – сама совершает паломничества по святым местам.

В этой же номинации дипломом и ценным подарком поощрена учитель русского языка и литературы барнаульской школы № 60 имени Владимира Завьялова Инна Рубашкина. Она является постоянным участником, а нередко и призером конкурса. Педагог занимается нравственными вопросами не только в учебные часы. Инна Владимировна предпочитает прямых советов не давать, а старается найти подходящий фрагмент из духовно-нравственной литературы или фильма.

В завершение церемонии награждения хор Барнаульской духовной семинарии исполнил духовные песнопения, а победители поделились с участниками рождественских образовательных чтений опытом работы с детьми и молодежью.

СПРАВКА «ВБ»

Всего на конкурс «За нравственный подвиг учителя» поступило 29 работ от участников из СФО. Из них в финал вышли пять.

Суббота, 25 ноября 2023 г. № 176 (5849)

Придумать непридуманное

Что такое креативные индустрии и как на них можно заработать

Алиса ТРОСТНИКОВА

В краевой столице прошел масштабный форум, посвященный креативной индустрии. Больше 170 участников и десяти топовых экспертов со всей страны делились опытом, как монетизировать творчество и талант, как креативные идеи могут строить заводы и поднимать экономику страны.

Сайт форума мойкреатив22.рф планируют сделать площадкой для предпринимателей креативных индустрий края.

Фото Евгения САМОСЮК

Экономика идей

Художник не должен быть голодным, более того, его созидательная энергия и есть экономический процесс, помогающий развивать города, делать жизнь уютнее и интереснее. Ведь талант – это новая нефть, ценный ресурс. Вот основной посыл креативщиков со всей страны, собравшихся на этой неделе в центре «Мой бизнес» для обсуждения творческой индустрии. Эта сфера экономики сегодня актуальна, и в Госдуму внесен законопроект о развитии творческих индустрий в России.

– Само понятие креативной экономики ново и многих пугает, а между тем вклад ее в ВВП регионов от 4 до 12%. Для сравнения, это как вклад всей строительной отрасли. Креативная индустрия там, где талант соединяется с творчеством и бизнесом, – пояснил директор по регионам в группе компаний «Флакон» Михаил Егошин.

Сам Михаил Егошин умеет превращать любые квадратные метры в рентабельное креативное пространство. Группа компаний «Флакон» уже 14 лет занимается оживлением заброшек. Владислав Вакаев, управляющий парком «Изумрудный», рассказал, как создать жизнь в пустующем парке. А уральский предприниматель Ян Кожан своими творческими идеями сделал маленький провинциальный городок в 20 тыс. населения центром притяжения туристов со всей страны.

Сысерть находится в 42 км от Екатеринбурга, как и Барнаул, имеет горнозаводское начало. Железоделательный завод Турчаниновых-Соломирских с 1733 года выплавлял чугун, в XX веке здесь выпускали двигатели для стиральных машин. В 90-х производство закрыли, территорию забросили. Знакомая история?

В 2014 году группа творческих людей во главе с Яном задумались над тем, как вдохнуть жизнь в многовековые стены завода. На его восстановление требовалось 2 млрд руб. Для сравнения, годовой бюджет Сысерти – 8 млрд руб. Для начала инициативная группа навела там порядок и представила некогда заброшенную территорию, как творческое пространство. Так родился фестиваль вдохновения, творчества, созидания и развития «Лето на заводе». За первый сезон площадку посетило больше 20 тыс. человек, к 2022 году его охват достиг 500 тыс. человек. Постепенно вокруг полуразрушенного завода стал формироваться туристический кластер – открываются творческие пространства, инфраструктура. При этом сами производственные корпуса так и стоят с дырами в крыше, поэтому территория действует в теплое время года. Участники проекта подтягивают гранты, инвестиции. Договорились восстанавливать часть цехов.

– Понятно, что организовать производство в стенах старинного завода нереально, – рассуждает Ян. – А вот заставить его работать вполне, искусство, творчество – и есть новое железо, которое теперь производит завод. И Сысерть вновь ожила, сюда возвращается молодежь, продвигает проекты. Даша Казакова хотела уехать в Москву, но открыла модульную кофейню, собранную из переработанного материала. Минпромторг РФ признал ее лучшим нестационарным объектом. Алина – художник, запустила на фарфоровом заводе Сысерти кружки «антихрупкость», они продаются миллионными партиями и за месяц принесли предприятию 15% годовой выручки. Такие проекты раскручивают город, создают новую экономику.

Барнаульский сереброплавильный завод, брат-близнец завода в Сысерти, вновь может работать и созидать, уверен Ян Кожан.

Неважно, где ты

– Креативный класс также важен, как IT-сектор, – заявила Екатерина Черкес-Заде, управляющий партнер «Универсального университета» – первого в России вуза по креативной экономике (Москва). – Именно креативный класс заказывает технологии, придумывает новое. Важно определить, что является драйвером роста креативных индустрий в России. Первое – сильная IT-область, дает возможность создавать классные продукты. Второе – контент, наши мультфильмы смотрит весь мир. Третье – то, как креативный сектор помогает другим отраслям экономики развиваться: дизайнеры работают над подачей, упаковкой, маркетологи – над коммуникациями на внешнем рынке. Главная тема креативного сектора – все переделать, чтобы улучшить. Это очень предпринимательский подход.

Александр Красавцев, управляющий партнер института развития городов «Полис» (Москва) специально к форуму подготовил масштабное исследование креативности в Сибири. Исследование показало: вклад креативных индустрий в экономику Барнаула, по данным 2021 года, 4,42%, что немного выше, чем в Кемерове (4,15), Омске (4,12), Иркутске (3,96).

– Креативный продукт может быть интересен в любой точке страны, неважно, где ты находишься, – в Барнауле, Ханты-Мансийске или Москве, – считает эксперт.

Проведение форума стало хорошим поводом подробно изучить положение вещей в креативной индустрии Алтайского края. Руководитель центра «Мой бизнес» Антон Слободчиков рассказал, что в регионе креативные индустрии объемно представлены в IT-отрасли, туризме, гастрономии, которые как раз являются приоритетными в экономике. Всего около 6 тыс. компаний, не считая самозанятых, работают в творческом секторе.

– Наша задача, чтобы этот бизнес был не просто творчеством, а полноценным предпринимательством, в котором были бы не только самозанятые, и, соответственно, он приносил бы больший доход, – отметил Слободчиков.

Помогать талантам

И первый шаг в данном направлении сделан – это форум креативного бизнеса, организованный в рамках нацпроекта «Малое и среднее предпринимательство». Вместе со спикерами участники учились создавать сообщества, перенимали опыт удачных коллабораций, узнали, как формировать команду, привлекать технологии и увеличивать продажи, изучили техники развития креативного мышления.

Здесь собрались художники, фотографы, дизайнеры, архитекторы, создатели украшений и брендов одежды. О многих из них мы рассказывали на страницах «ВБ», вы могли их встречать на ярмарках и фестивалях. Большой интерес гостей и участников форума вызвало творчество уличной художницы Анастасии Петренко и ее опыт взаимодействия с брендами. Татьяна Пак развивает арт-пространство и проводит фестиваль анимационного творчества и восточных традиций AniMart. Сергей Шаханов чеканит монеты с любой символикой, и эта услуга востребована в регионе и за его пределами.

– Здорово, что креативный бизнес поддерживается на федеральном уровне, – отметил собственник Алтайского монетного двора. – Честно говоря, удивился, какие масштабные кейсы представили гости форума. У коллег есть чему поучиться. Самое ценное на форуме – окружение, огромное количество людей с горящими глазами. Такие мероприятия дают бизнесу толчок в развитии.

Топ-10 видов креативных индустрий по числу организаций в СФО *

- ✓ Разработка ПО – 13 784
- ✓ Образование дополнительное – 9045
- ✓ Рекламная деятельность – 8638
- ✓ Общественные организации – 8034
- ✓ Деятельность в области IT – 3903
- ✓ Отдых и развлечения – 3582
- ✓ Исполнительские искусства – 2971
- ✓ НИОКР – 2719
- ✓ Тех. испытания, исследования, анализ – 2432
- ✓ Архитектурная деятельность – 2359

* По данным Института развития городов «Полис» на 01.01.2022.

ПРИЗНАНИЕ

Новый уровень

Впервые за десять лет главный приз программы «Мама-предприниматель» разыграют среди участниц со всей страны. Алтайский край на федеральном этапе представит бизнес-леди из Барнаула.

Наталья Бутакова стала победителем регионального этапа в 2019 году и получила грант на развитие бизнеса, а в 2023-м уже как эксперт приняла участие в жюри регионального этапа «Мама-предприниматель». Более пяти лет она возглавляет психологопрофориентационный «Центр семейного роста и развития». Именно его Наталья представит на федеральном этапе программы «Мама-предприниматель».

Экспертное жюри отобрало 30 лучших проектов среди выпускниц прошлых лет и финалисток регионального этапа этого года.

– Мы отсмотрели более 100 проектов участниц из разных уголков России. В финал вышло 30 проектов, многие из них с социальной направленностью. Например, это центр пошива адаптивной одежды для людей с ОВЗ, центр для детей с особенностями, создание развивающих игрушек и многое другое. В декабре каждая из участниц финала получит уникальные знания и компетенции, а также поборется за один из главных призов для развития бизнеса – 1 миллион, 500 тысяч и 250 тысяч рублей. Также предусмотрен спецприз, – отметила заместитель министра экономического развития РФ Татьяна Илюшникова.

Проекты оценивались по таким критериям, как оригинальность, социальная значимость, возможность к масштабированию.

«Центр семейного роста и развития» оказывает услуги по профориентации и психологии для подростков и родителей. Главное преимущество бизнеса – не только построение образовательного и карьерного маршрута, но и выстраивание отношений с более чем 150 партнерами-компаниями Барнаула и Алтайского края для дальнейшей стажировки и трудоустройства ребят.

На средства гранта Наталья увеличила число основных услуг и тематических мастер-классов и игр. В центре появились пять тренеров и консультантов и на аутсорсе, еще три специалиста по продажам и продвижению. Вырос и главный показатель – с 10 до 50 клиентов в месяц, а два раза в год центр стал проводить масштабный форум для родителей.

– Мы не только помогаем в выборе профессии, но и налаживаем детско-родительские отношения, работаем над атмосферой в семье, чтобы в ней царили взаимопонимание и забота, – отмечает предприниматель. – Хочется развивать онлайн-клуб «Адекватные родители». Плюс, за пять лет у нас сложилось агентство полного цикла: от помощи в выборе профессии до трудоустройства наших выпускников после обучения в компании-партнере.

Имена победительниц федеральной программы «Мама-предприниматель» будут известны 9-10 декабря.

Алиса ТРОСТНИКОВА.

Стартовая точка

Чем будет заниматься новый созыв городского Молодежного парламента

В составе Молодежного парламента города - барнаульцы от 14 до 35 лет. Фото Андрея ЧУРИЛОВА

Светлана ЕРМОШИНА

Для членов Молодежного парламента города Барнаула XIII созыва прошла первая, установочная, сессия.

Ребята познакомились со структурой Молодежного парламента города, комитетами в его составе, уточнили план работы на ближайшее время.

– Нам предстоит подготовить организационную структуру Молодежного парламента на ближайшие три года: определиться с комитетами, их составом и руководителями, составить планы работы на год, – обратился к присутствующим Александр Штебнер, председатель комитета по делам молодежи администрации города. – Хотелось бы, чтобы вы проявляли активность не только в реализации своих социально значимых проектов, но и, возможно, выдвигали законодательные инициативы, которые можно передавать старшим коллегам.

Молодежный парламент Барнаула традиционно тесно взаимодействует с городской Думой, депутаты которой выступают и кураторами, и наставниками. Новый молодежный созыв будет работать дольше, чем предыдущий: теперь срок полномочий составляет три года.

В этом созыве из 30 человек всего восемь имели опыт в Молодежном парламенте, остальные ребята пришли впервые.

– Ранее он составлял один год, но реализовать проект за такое короткое время очень тяжело, – объясняет Марина Понкрашёва, председатель комитета по социальным вопросам и молодежной политике БГД. – В порядке эксперимента мы увеличили срок полномочий до двух лет, но поняли, что три года будут оптимальны, учитывая, что в составе Молодежного парламента и школьники, и студенты, и работающая молодежь. В первую очередь это связано с более качественной реализацией проектов. Также это дает возможность для инициатив, которые рождаются в ходе работы Молодежного парламента, им тоже нужно время. И, конечно, Молодежный парламент – это кузница кадров. Многие ребята затем идут работать в органы муниципальной власти, районные администрации, становятся помощниками депутатов.

Конкурс на места, которые выделяются по результатам оценки социально значимых проектов, в этом году впечатляющий: 41 заявка на 17 мест.

– Считаю, это заслуга ребят из предыдущих двух созывов, потому что они подняли узнаваемость Молодежного парламента в городе, – говорит Марина Понкрашёва. – В прошлом созыве было много экологической тематики, и она остается актуальной. В этом созыве много проектов связано с молодежным предпринимательством и профориентацией, с сохранением культурного наследия, новыми экскурсиями по Барнаулу, есть инициатива по изучению города в велосипедных поездках – а это и ЗОЖ, и познавательная деятельность.

Кирилл Иванов, учитель гимназии № 123, в этот созыв вошел с проектом, касающимся профилактики экстремизма и терроризма в молодежной среде. Будучи председателем XII созыва Молодежного парламента Барнаула, он реализовывал аналогичный проект, заинтересовавший ряд учебных заведений, поэтому на ближайшие три года его запланировано расширить.

– Тема актуальная, еще два проекта в нынешнем созыве касаются этих же вопросов, возможно, будем работать совместно, – говорит Кирилл Иванов. – Нынешний созыв показывает, что возраст молодых парламентариев увеличился, это значит, у ребят большее понимание городских проблем и, соответственно, ждем большую активность.

Еще одно изменение касается комитетской структуры. Теперь у депутата Молодежного парламента есть выбор из трех комитетов: по патриотическому воспитанию, по социальной политике и безопасности, по проектной деятельности и предпринимательству. Он может войти в любой из них. При этом можно помогать коллегам из других комитетов, участвовать в крупных акциях.

– В ходе работы в прошлом созыве я стал заниматься и патриотическим проектом «Города-герои», который мы запустили на базе нашей гимназии и который будет реализовываться и далее, – приводит пример Кирилл Иванов. – Амбиции молодого парламентария применимы в разных сферах, он не ограничен направлением своего комитета. Проект, с которым заходишь в Молодежный парламент, - лишь стартовая точка.

Суббота, 25 ноября 2023 г. № 176 (5849)

Идти в удобных зимних ботинках, не спешить и не держать руки в карманах - эти нехитрые правила помогут снизить риск падений.

Фото Андрея ЧУРИЛОВА

Если вы упали и через какое-то время в месте ушиба ощутили боль, ограничение движения, тошноту, если возникли отеки, гематомы — срочно обратитесь в травмпункт! Практика показывает, что лечить застарелые травмы сложнее и возможны тяжелые последствия.

Берегите себя, а не обувь

Как избежать травм и падений в скользкую зимнюю пору

Екатерина ДОЦЕНКО

Непостоянна погода в Сибири. То снежком одарит, то его растопит и снова подморозит. Традиционно в это время возрастает травматизм от падений – переломы рук, ног, всевозможные ушибы и ссадины. Как избежать подобных неприятностей - специально для читателей «Вечёрки» полезные советы от барнаульских экспертов.

Усиленно лечим

В Краевой клинической больнице скорой медицинской помощи травмы, связанные с гололедными явлениями, стали фиксировать в этом осенне-зимнем сезоне с 1 ноября. За этот период в медучреждение обратились 496 человек, 78 из них госпитализированы в стационар.

– Чаще всего люди поступают к нам с черепно-мозговыми травмами, переломами костей рук и ног, вывихами, растяжениями. В тяжелых случаях, когда требуется оперативное вмешательство, мы продолжаем лечение в стационаре, – рассказывает травматолог отделения скорой медицинской помощи Сергей Николаев. Без малого 40 лет он помогает экстренным пациентам. За годы своей работы повидал многое.

– Зима – напряженная пора для специалистов травматологического профиля. Особую опасность падение на гололеде представляет для пожилых людей. У них даже при падении с высоты собственного роста возможны серьезные травмы, в том числе опасный и обездвиживающий человека перелом шейки бедра, – констатирует Сергей Степанович.

В последние годы, как отмечает доктор, переломы помолодели. Все чаще обращаются молодые пациенты, которые получают травмы из-за неподходящей сезону обуви, в частности, кроссовок на скользящей подошве. Увы, такая обувь не для сибирской зимы.

Пожилым людям в сильный гололед Сергей Николаев рекомендует по возможности оставаться дома, а всем барнаульцам важно использовать правильную сезонную обувь. В состоянии алкогольного опьянения тоже лучше никуда не ходить. Алкоголь повышает опасность травм и снижает чувствительность к боли, поэтому в таких ситуациях многие не сразу обращаются за медицинской помощью.

Хорошие протекторы

Для зимы идеальны сапоги или ботинки с рифленой поверхностью подошвы. Как отмечает продавец ортопедического салона Ирина Ильюшкина, чем больше на подошве различных выемок и впадинок, тем увереннее она позволит удержаться на ногах, причем даже в самый жуткий гололед.

– Есть специальные накладки для обуви или, как их еще называют, ледоступы. Они выпускаются с металлическими шипами, которые улучшают сцепление подошв со скользкой поверхностью. Они будут удобны для людей в возрасте – сходить до магазина или прогуляться во дворе, – рекомендует продавец.

Можно постараться сделать «гололедопригодными» скользкие сапоги, приклеив к чистой сухой подошве кусочек лейкопластыря или наждачной бумаги, но сильно надеяться на такой способ защиты все же не стоит.

Противопоказана для скользкого времени года обувь на высоких каблуках, а уж тем более шпильках. А вот устойчивый невысокий каблук поможет крепко стоять на ногах.

Если падения избежать не удалось, то сделать это нужно самым малотравматичным способом. О том, как устоять на скользкой дороге и как правильно падать, корреспонденту «ВБ» рассказал главный тренер по самбо Центра спортивной подготовки сборных команд Алтайского края Владимир Жданов:

– Старайтесь обходить места с наклонной поверхностью. Если скользко, то не держите руки в карманах – в случае скольжения они вам понадобятся, чтобы удержать равновесие. Передвигаться при этом нужно расслабленно, мелкими шажками, слегка согнув колени. Ноги держите в устойчивом положении – на ширине плеч, распределив вес не на пятки, а на носочки. Именно в таком положении будет проще контролировать положение тела.

При любом падении ни в коем случае не выставляйте руки вперед – высока вероятность сломать кисти, предплечья. Падение на спину плашмя также очень опасно и может привести к травме позвоночника. Безопаснее всего падать на бок, предварительно правильно сгруппировавшись: прижав к себе руки, округлив спину и по возможности поджав колени к животу. Главный совет при падении – беречь голову.

– Ребятишек, которые приходят к нам заниматься на секцию, мы учим уходить при падении в кувырок. Естественно, неподготовленный человек не сможет это сделать. Важно тренировать свою физическую форму, больше ходить, заниматься спортом. Натренированному человеку проще пережить не только гололед, но и любые жизненные сложности, – отмечает Владимир Жданов.

Зимой старайтесь выходить из дома заранее – чтобы не торопиться и не рисковать. В том случае, если падение на гололеде доставило вам или вашим близким неприятные ощущения, следует немедленно обратиться за помощью к врачу.

СПРАВКА «ВБ»

Городские травмпункты:

– пр. Комсомольский, 73, к. 2, Краевая клиническая больница скорой медицинской помощи, тел. 24-58-62;

– ул. Малахова, 53, БСМП № 2, травмпункт, тел. 40-06-49;

– ул. Георгиева, 13, Детская поликлиника № 9, травмпункт, тел. 72-08-15;

– ул. Георгиева 51, городская поликлиника № 9, травмпункт, круглосуточно, тел. 47–77–26.

Суббота, 25 ноября 2023 г. № 176 (5849)

В кругу друзей

В Барнауле прошел краевой фестиваль социальных практик

Светлана МОЛОКАНОВА

22 ноября спорткомплекс «Титов-Арена» открыл свои двери не для хоккеистов и болельщиков, а для представителей социальной сферы со всего региона. Фестиваль-ярмарка инновационных социальных практик «В фокусе – семья» в Алтайском крае проходит в седьмой раз. Комплексные, кризисные и реабилитационные центры презентуют самые эффективные проекты на одной площадке. Специалисты обмениваются опытом с коллегами, а также предлагают попробовать некоторые методы на себе в рамках мастер-классов.

Фото Светланы МОЛОКАНОВОЙ

Кризисный центр для женщин провел мастер-классы по игре в балансир, которая учит договариваться и налаживать связи между людьми.

Уютная атмосфера

В холле «Титов-Арены» разбили ярмарочные палатки. Здесь рассказывают о социальных практиках, психологических техниках и других разных формах поддержки. А в одной из палаток, пожалуй, самой уютной на всем фестивале, можно угоститься чаем и конфетками – это Комплексный центр города Камня-на-Оби привез кусочек своего уникального клуба по интересам.

– По гранту фонда Тимченко в этом году мы открыли семейную студию позитивного созидания PRO-СПЕКТ. Родители с ребятишками приходят к нам каждую субботу и в приятной располагающей обстановке занимаются разной творческой деятельность. Город у нас маленький, подобных мест, куда можно было бы сходить с ребенком, очень мало. Помимо того, что в студии можно получить консультацию психолога, юриста, разного рода социальное сопровождение, к нам приходят приглашенные специалисты, к примеру, по ораторскому мастерству, фотографии, арт-терапии. Все это проходит у нас за чашкой чая с чем-нибудь вкусным, – рассказывает Маргарита Мишустина, директор Комплексного центра Каменского района. – Еще на фестивале мы презентуем нашу студию мультипликации «Стать мультипликатором легко» в формате мастер-класса. Она у нас работает для детей разных категорий и возрастов. На занятиях они учатся рисовать мультики под присмотром психологов. Такая форма позволяет раскрывать творческий потенциал, самовыражаться, работать в команде, так как каждый выбирает для себя комфортную роль: художник, режиссер, сценарист, актер озвучки – вместе готовят один анимационный проект.

> Больше 20 организаций Алтайского края приняли участие в VII краевом фестивале-ярмарке «В фокусе — семья».

От простого к сложному

Буквально в соседней палатке разместилась площадка Краевого кризисного центра для женщин, где специалисты предлагают провести небольшую диагностику по разным техникам прямо здесь и сейчас. Одна из них – формирование круга контроля. Ученикам выдают лист с изображением окружности «Мой контроль», а все пространство за ее пределами обозначает зону «Вне моего контроля». Психолог дает фразы, которые нужно разместить в одной из областей: «Мои мысли», «Поступки других людей», «Возраст», «Чужое настроение» и т.д.

– Часто бывает так, что человек на себя взваливает слишком много и с трудом несет этот груз, ему по какой-либо причине хочется контролировать абсолютно все в этом мире – и ребенка, и мужа, и коллег, и родителей. В результате появляются негативные эмоции из-за того, что другие не делают так, как мы бы хотели. И наступает выгорание. Да, мы можем давать рекомендации кому-либо, но поступит другой человек так или иначе – это уже его зона ответственности. Такая простая практика с кругом контроля позволяет прояснить ситуацию, с которой впоследствии будет вестись работа специалиста, – объясняет психолог Ирина Малашкина, заместитель директора Кризисного центра для женщин. – Еще мы подготовили практическую мастерскую «Все начинается с семьи», на которой рассказываем о техниках, помогающих мамам быстро привести себя в состояние ресурса. В первую очередь важно регулярно уделять время и внимание своему телу, внешнему виду, эмоциям, давать себе отдохнуть, а не растворяться в бытовых задачах.

Социальные организации в большинстве своем работают со сложными жизненными ситуациями, это в том числе конфликты внутри семьи или даже преступления. Одно из направлений реабилитационного центра для несовершеннолетних «Солнышко» – досудебное сопровождение подростков, совершивших правонарушение. Назначается куратор, который совместно с коллегами ищет причинно-следственные связи того, почему ребенок поступил именно так, что его сподвигло. После чего психологи ведут коррекционную работу, чтобы не было повторов ситуации. Есть и постсудебное сопровождение, которое может длиться до полугода. В это время идет тесный контакт с семьей, с учителями в школе, чтобы на всех уровнях создать правильную поддерживающую обстановку.

– Мы принимаем участие в комплексе мер «БЕЗопасное детство», в частности ведем практику территориальной службы примирения. Наша называется «Солнечный круг», в нее входят Барнаул, Новоалтайск и Павловск. Зачастую у ребят, которые поступают к нам в центр, нарушены детско-родительские связи, их-то психологи и помогают восстановить. Выслушивают сначала все стороны, а потом на совместной встрече закрепляют договоренности между ребенком и взрослыми, – говорит Оксана Савина, директор центра «Солнышко».

В ярких цветах

Мимо площадки Егорьевского детского психоневрологического интерната буквально не смог пройти ни один гость фестиваля, особенно дети. Специалисты центра привезли многофункциональные столы – яркие, с разными пружинками, рычагами, бусинами. И это даже не форма досуга, а полноценные реабилитационные тренажеры.

– У нас проживают дети и взрослые с разными особенностями развития – умственная отсталость, ДЦП, аутизм. Из-за сложных форм состояния мы используем простые методы взаимодействия, поэтому наша площадка называется «Играя я познаю мир». Наши тренажеры не только лечат, укрепляют мышцы и связки, но и учат взаимодействовать с миром. В частности, идет речь о ребятишках, у которых ДЦП, после занятий на таких многофункциональных столах им гораздо проще удерживать в руках разные предметы, например, ту же ложку, и самостоятельно себя обслуживать. Но предварительно, конечно, их осматривает медик, потом массажист разогревает ручки и пальчики. После такого комплекса проще становится творить – клеить аппликации, лепить, рисовать, – делится Ирина Кочеткова, старший воспитатель интерната.

Тем временем маленький мальчик с особенностями развития не дает себя увести от тренажеров – ему все интересно, все хочется потрогать.

– Вы только посмотрите, как он улыбается! Я на фестивале познакомилась с его мамой. Малыш был замкнутым, жался к маме, а тут раскрылся. Чудеса! – отмечает жительница Барнаула Алёна, которая в качестве гостя пришла познакомиться с социальными практиками. – Я хоть и далека от социальной сферы, работаю в ресторанном бизнесе, но, честно, восхищена. Особенно меня поразила теплота специалистов, они несут добро детям, людям, оказавшимся в трудной жизненной ситуации.

Суббота, 25 ноября 2023 г. № 176 (5849)

АДМИНИСТРАЦИЯ ГОРОДА БАРНАУЛА

ПОСТАНОВЛЕНИЕ

от 21.11.2023 № 1700

О внесении изменения в постановление администрации города от 15.06.2023 № 805 «О проведении конкурса «Лучший муниципальный служащий города Барнаула» в 2023 году» (в редакции постановления от 07.11.2023 № 1631)

В соответствии с постановлением администрации города от 12.05.2021 № 684 «Об утверждении Положения о проведении конкурса «Лучший муниципальный служащий города Барнаула» администрация города Барнаула постановляет:

1. Внести в постановление администрации города от 15.06.2023 № 805 «О проведении конкурса «Лучший муниципальный служащий города Барнаула» в 2023 году» (в редакции постановления от 07.11.2023 № 1631) изменение: подпункт 2.2 пункта 2 изложить в следующей редакции:

«2.2. Второй этап Конкурса – с 27 ноября по 1 декабря 2023 года.».

2. Комитету информационной политики (Андреева Е.С.) обеспечить опубликование постановления в газете «Вечерний Барнаул» и официальном сетевом издании «Правовой портал администрации г. Барнаула».

3. Контроль за исполнением постановления возложить на заместителя главы администрации города, руководителя аппарата.

Глава города В.Г. ФРАНК.

КОМИТЕТ ПО ОБРАЗОВАНИЮ ГОРОДА БАРНАУЛА

ПРИКАЗ

от 21.11.2023 № 1769-осн

О внесении дополнения и изменений в приложение к приказу комитета по образованию города Барнаула от 09.03.2022 № 345-осн (в редакции приказа от 09.11.2022 № 2037-осн)

В целях совершенствования системы оплаты труда работников муниципальных общеобразовательных организаций, подведомственных комитету по образованию города Барнаула, и приведения ее в соответствие с действующим законодательством приказываю:

1. Внести в приложение к приказу комитета по образованию города Барнаула от 09.03.2022 № 345-осн «Об утверждении Примерного положения об оплате труда работников муниципальных общеобразовательных организаций, подведомственных комитету по образованию города Барнаула» (в редакции приказа от 09.11.2022 №2037-осн) следующие дополнение и изменения:

1.1. Раздел 1 «Общие положения» дополнить пунктом 1.9 следующего содержания:

«1.9. Повышение уровня реального содержания заработной платы работников обеспечивается индексацией заработной платы в связи с ростом потребительских цен на товары и услуги, осуществляемой в размере и сроки, устанавливаемые постановлениями администрации города о такой индексации.»;

1.2. Абзац 4 подпункта 3.2.3 пункта 3.2 раздела 3 «Оплата труда педагогических работников МОО» изложить в следующей редакции:

«Ежемесячное денежное вознаграждение за классное руководство устанавливается в соответствии с постановлением Правительства Алтайского края от 26.12.2022 № 518 «О выплатах ежемесячного денежного вознаграждения за классное руководство (кураторство) педагогическим работникам образовательных организаций Алтайского края.»;

1.3. Приложения 2, 5 к Примерному положению об оплате труда работников муниципальных общеобразовательных организаций, подведомственных комитету по образованию города Барнаула, изложить в новой редакции (приложения 1, 2).

2. Приказ вступает в силу со дня официального опубликования, за исключением приложений 1, 2 к приказу, которые вступают в силу со дня официального опубликования и распространяют свое действие на правоотношения, возникшие с 01.10.2023.

3. Специалисту по связям с общественностью технико-эксплуатационного отдела комитета по образованию города Барнаула Толмачевой К.А. обеспечить опубликование приказа в газете «Вечерний Барнаул», официальном сетевом издании «Правовой портал администрации г. Барнаула» и размещение на официальном Интернет-сайте комитета по образованию города Барнаула.

4. Контроль за исполнением приказа оставляю за собой.

Председатель комитета А.Г. МУЛЬ.

Приложение 1
к приказу комитета по образованию
города Барнаула

от 21.11.2023 № 1769-осн

Приложение 2
к Примерному положению об оплате труда работников муниципальных общеобразовательных организаций, подведомственных комитету по образованию города Барнаула

РАЗМЕРЫ
минимальных окладов (должностных окладов) педагогических работников, учебно-вспомогательного и обслуживающего персонала

№ п/п	Квалификационный уровень	Наименование должностей	Размер минимальных окладов (должностных окладов), рублей
1	2	3	4
1.	Профессиональные квалификационные группы должностей работников образования		
1.1.	Учебно-вспомогательный персонал первого уровня		
	первый	секретарь учебной части	4682
		вожатый	8708
1.2.	Учебно-вспомогательный персонал второго уровня		
	второй	диспетчер образовательной организации	4682
1.3.	Педагогические работники (с учетом ежемесячной компенсации на обеспечение книгоиздательской продукции*)		
	первый	музыкальный руководитель, старший вожатый	9128
	второй	педагог дополнительного образования, педагог-организатор, социальный педагог, тренер-преподаватель	9128
	третий	воспитатель, методист, педагог-психолог, старший инструктор-методист, старший педагог дополнительного образования, старший тренер-преподаватель	9500
	четвертый	педагог-библиотекарь, преподаватель-организатор основ безопасности жизнедеятельности, руководитель физического воспитания, старший воспитатель, старший методист, тьютор, учитель, учитель-дефектолог, учитель-логопед (логопед), советник директора по воспитанию и взаимодействию с детскими общественными объединениями	9500
2.	Профессиональные квалификационные группы специалистов и служащих		
2.1.	Служащие первого уровня		
	первый	делопроизводитель	3630
		кассир	3630
		секретарь	3630
		машинистка	3630
		секретарь-машинистка	3630
2.2.	Служащие второго уровня		
	первый	инспектор по кадрам	3802
		лаборант	3802
		техник-программист	5650
		оператор электронно-вычислительных и вычислительных машин	3802
	второй	заведующий складом	4683
		заведующий хозяйством	3802
		должности служащих первого квалификационного уровня, по которым устанавливается производное должностное наименование «старший»	4220
		должности служащих первого квалификационного уровня, по которым устанавливается вторая внутридолжностная категория	4220
	третий	должности служащих первого квалификационного уровня, по которым устанавливается первая внутридолжностная категория	5649
	четвертый	механик	7455
2.3.	Служащие третьего уровня		
	первый	бухгалтер	4222
		документовед	4682
		инженеры различных специальностей, в том числе: инженер по охране труда и технике безопасности, инженер-программист (программист), инженер-технолог (технолог)	5144
		специалист по кадрам	5651
		экономист	4682
		юрисконсульт	4682
	второй	должности служащих первого квалификационного уровня, по которым устанавливается вторая внутридолжностная категория	6209
	третий	должности служащих первого квалификационного уровня, по которым устанавливается первая внутридолжностная категория	7457
	четвертый	должности служащих первого квалификационного уровня, по которым устанавливается производное должностное наименование «ведущий»	8708
	пятый	заместитель главного бухгалтера	6811
3.	Профессиональные квалификационные группы общеотраслевых профессий рабочих		
3.1.	Общеотраслевые профессии рабочих первого уровня		
	первый	гардеробщик	3330
		грузчик	3463
		дворник	3330
		кладовщик	3462
		сторож (вахтер)	3462
		уборщик служебных помещений	3330
		уборщик территорий	3462
		плотник	3630
		рабочий по комплексному обслуживанию и ремонту зданий	3630
		слесарь-сантехник	3630
		слесарь-электрик	3630
3.2.	Общеотраслевые профессии рабочих второго уровня		
	первый	водитель автомобиля	4220
		плотник	3630
		рабочий по комплексному обслуживанию и ремонту зданий	3767
		слесарь-сантехник	4220
		слесарь-электрик	4220
	второй	слесарь-сантехник	4682
		слесарь-электрик	4682
	третий	плотник	5649
		кочегар	4682
4.	Должность, не отнесенная к квалификационным группам		
		специалист по закупкам	4682

*Согласно статье 108 Федерального закона от 29.12.2012 № 273-ФЗ «Об образовании в Российской Федерации»

Председатель комитета А.Г. МУЛЬ.

Приложение 2
к приказу комитета по образованию
города Барнаула

от 21.11.2023 № 1769-осн

Приложение 5
к Примерному положению об оплате труда работников муниципальных общеобразовательных организаций, подведомственных комитету по образованию города Барнаула

РАЗМЕР
оклада (должностного оклада) руководителя

Наименование должности	Единица измерения	Группы по оплате труда			
		I	II	III	IV
Руководитель	рубль	38490	35145	31798	28452

Председатель комитета А.Г. МУЛЬ.

АДМИНИСТРАЦИЯ ГОРОДА БАРНАУЛА

ПОСТАНОВЛЕНИЕ

от 21.11.2023 № 1706

О внесении изменения в постановление главы города от 17.12.2007 № 3910 (в редакции постановления от 27.12.2022 № 2057)

В целях совершенствования правового регулирования, руководствуясь Бюджетным кодексом Российской Федерации, Федеральным законом от 06.10.2003 № 131-ФЗ «Об общих принципах организации местного самоуправления в Российской Федерации», Уставом городского округа – города Барнаула Алтайского края, администрация города Барнаула постановляет:

1. Внести в постановление главы города от 17.12.2007 № 3910 «Об утверждении Положения о резервном фонде администрации города, порядке формирования и расходования его средств» (в редакции постановления от 27.12.2022 № 2057) изменение: приложение к постановлению изложить в новой редакции (приложение).

2. Комитету информационной политики (Андреева Е.С.) обеспечить опубликование постановления в газете «Вечерний Барнаул» и официальном сетевом издании «Правовой портал администрации г. Барнаула».

3. Контроль за исполнением постановления оставляю за собой.

Глава города В.Г. ФРАНК.

Приложение
к постановлению администрации города
от 21.11.2023 № 1706

ПОЛОЖЕНИЕ
о резервном фонде администрации города, порядке формирования
и расходования его средств

1. Положение о резервном фонде администрации города, порядке формирования и расходования его средств (далее – Положение) разработано в соответствии со статьей 81 Бюджетного кодекса Российской Федерации, Федеральным законом от 06.10.2003 № 131-ФЗ «Об общих принципах организации местного самоуправления в Российской Федерации», Положением о бюджетном процессе в городе Барнауле, утвержденным решением Барнаульской городской Думы от 27.03.2020 № 484, и устанавливает порядок формирования, расходования и контроля за использованием бюджетных средств резервного фонда администрации города Барнаула (далее – резервный фонд).

2. Резервный фонд создается в расходной части бюджета города Барнаула для финансового обеспечения непредвиденных расходов, не предусмотренных решением Барнаульской городской Думы о бюджете города на очередной финансовый год и плановый период (далее – бюджет города).

Размер резервного фонда утверждается решением Барнаульской городской Думы о бюджете города.

3. Понятия, используемые в Положении, применяются в значении, предусмотренном Бюджетным кодексом Российской Федерации, Федеральным законом от 21.12.1994 № 68-ФЗ «О защите населения и территорий от чрезвычайных ситуаций природного и техногенного характера».

4. Средства резервного фонда направляются на финансовое обеспечение непредвиденных расходов:

на проведение поисковых и аварийно-спасательных работ в зонах чрезвычайных ситуаций;

на проведение неотложных аварийно-восстановительных работ и иных мероприятий, связанных с предупреждением и ликвидацией чрезвычайных ситуаций и последствий стихийных бедствий;

на проведение эвакуационных мероприятий при угрозе возникновения или возникновении чрезвычайных ситуаций, включая доставку пострадавших лиц, развертывание и содержание пунктов временного размещения, организацию питания сил, предназначенных для оперативного реагирования на чрезвычайные ситуации и проведения работ по их ликвидации на территории города;

на закупку, доставку и кратковременное хранение материальных ресурсов для первоочередного жизнеобеспечения пострадавших лиц;

на оказание единовременной материальной помощи пострадавшим лицам от последствий стихийных бедствий и других чрезвычайных ситуаций;

на иные мероприятия, осуществляемые по решению главы города.

5. К непредвиденным расходам относятся расходы, не предусмотренные при утверждении бюджета города на текущий финансовый год и носящие нерегулярный и неотложный характер.

6. Основанием выделения средств из резервного фонда является постановление администрации города о выделении средств из резервного фонда (далее – постановление), в котором указываются: основание принятия такого акта, наименование получателя средств резервного фонда, цели осуществления расходов, размер выделяемых средств, сроки информирования об исполнении постановления, ответственные лица за целевым использованием выделенных средств, а также лица, осуществляющие контроль за использованием выделенных средств.

7. Подготовка проекта постановления осуществляется главным распорядителем бюджетных средств (далее – ГРБС), в распоряжение которого выделяются средства из резервного фонда:

в случае выделения средств из резервного фонда на цели, указанные в абзацах 2-6 пункта 4 Положения, - на основании решения комиссии города Барнаула по предупреждению и ликвидации чрезвычайных ситуаций и обеспечению пожарной безопасности в соответствии со сметными расчетами, расчетами стоимости товаров, работ, услуг;

в случае выделения средств из резервного фонда на цели, указанные в абзаце 7 пункта 4 Положения, - на основании решения главы города, принятого по результатам рассмотрения обращений ГРБС на имя главы города о выделении денежных средств из резервного фонда в связи с непредвиденными обстоятельствами с приложением документов, обосновывающих необходимость использования средств резервного фонда и размера требуемых средств (сметные расчеты, расчеты стоимости товаров, работ, услуг и другие документы).

8. При наличии остатка неиспользованных бюджетных ассигнований резервного фонда ГРБС, которому выделены бюджетные ассигнования из резервного фонда, обязан обеспечить возврат неиспользованных бюджетных ассигнований в бюджет города.

9. Отчет об использовании бюджетных средств резервного фонда прилагается к годовому отчету об исполнении бюджета города.

10. Ответственность за целевое использование выделенных средств из резервного фонда несут ГРБС.

11. Нецелевое использование средств резервного фонда влечет за собой ответственность, установленную бюджетным законодательством Российской Федерации, законодательством об административных правонарушениях и уголовным законодательством Российской Федерации.

12. Контроль за целевым расходованием средств, выделяемых из резервного фонда, осуществляет комитет по финансам, налоговой и кредитной политике города Барнаула и Счетная палата города Барнаула.

КОМИТЕТ ПО КУЛЬТУРЕ ГОРОДА БАРНАУЛА

ПРИКАЗ

от 22.11.2023 № 107

О внесении изменений и дополнения в приложение к приказу комитета по культуре города Барнаула от 30.07.2020 № 54 «Об утверждении Порядка уведомления представителя нанимателя (работодателя) о фактах обращения в целях склонения муниципального служащего к совершению коррупционных правонарушений

В соответствии с Федеральным законом от 25.12.2008 № 273-ФЗ «О противодействии коррупции» приказываю:

1. Внести в приложение к приказу комитета по культуре города Барнаула от 30.07.2020 № 54 «Об утверждении Порядка уведомления представителя нанимателя (работодателя) о фактах обращения в целях склонения муниципального служащего к совершению коррупционных правонарушений» следующие изменения и дополнение:

1.1. Пункт 4 изложить в следующей редакции:

«4. В день уведомления органов прокуратуры или других органов государственной власти о фактах обращения каких-либо лиц в целях склонения муниципального служащего к совершению коррупционного правонарушения муниципальный служащий сообщает об этом представителю нанимателя (работодателю).»;

1.2. В пункте 12 слова «уведомление может быть направлено» заменить словами «результаты проверки направляются»;

1.3. Пункт 15 дополнить абзацем 2 следующего содержания:

«В день уведомления органов прокуратуры или других органов государственной власти о факте, указанном в абзаце 1 настоящего пункта Порядка, муниципальный служащий сообщает об этом представителю нанимателя (работодателю).».

3. Главному специалисту – юрисконсульту (Клименко Н.М.) обеспечить опубликование приказа в газете «Вечерний Барнаул» и официальном сетевом издании «Правовой портал администрации г. Барнаула».

4. Контроль за исполнением настоящего приказа оставляю за собой.

Председатель комитета В.Г. ПАРШКОВ.

ЗАКЛЮЧЕНИЕ
о результатах общественных обсуждений

21.11.2023 г.
(дата оформления заключения)

Комитет по строительству, архитектуре и развитию города Барнаула
(организатор проведения общественных обсуждений)

по результатам проведения общественных обсуждений по проекту по внесению изменений в проект межевания застроенной территории в границах кадастрового квартала 22:63:040102, ограниченного проспектом Ленина, улицей Чеглецова, проспектом Калинина и улицей Северо-Западной в г. Барнауле (квартал 908), в отношении земельного участка с местоположением: город Барнаул, проспект Ленина, 140а, бокс 530.

Количество участников, которые приняли участие в общественных обсуждениях – 0.

На основании протокола общественных обсуждений от 21.11.2023 г. № 219.
(реквизиты протокола общественных обсуждений)

Предложения и замечания граждан, являющихся участниками общественных обсуждений, не поступали.

Рассмотрев предложения и замечания по проекту по внесению изменений в проект межевания застроенной территории в границах кадастрового квартала 22:63:040102, ограниченного проспектом Ленина, улицей Чеглецова, проспектом Калинина и улицей Северо-Западной в г. Барнауле (квартал 908), в отношении земельного участка с местоположением: город Барнаул, проспект Ленина, 140а, бокс 530,

РЕШИЛ:

рекомендовать к утверждению проект по внесению изменений в проект межевания заст-
аргументированные рекомендации организатора общественных обсуждений о целесообразности
роенной территории в границах кадастрового квартала 22:63:040102, ограниченного проспектом
(нецелесообразности), внесенных участниками общественных обсуждений предложений и замечаний
Ленина, улицей Чеглецова, проспектом Калинина и улицей Северо-Западной в г. Барнауле (квартал 908), в отношении земельного участка с местоположением: город Барнаул, проспект Ленина, 140а, бокс 530, в связи с отсутствием замечаний и предложений от физических и юридических лиц.

Председатель комитета по строительству,
архитектуре и развитию города А.А. ВОРОБЬЕВ.

ЗАКЛЮЧЕНИЕ
о результатах общественных обсуждений

21.11.2023 г.
(дата оформления заключения)

Комитет по строительству, архитектуре и развитию города Барнаула
(организатор проведения общественных обсуждений)

по результатам проведения общественных обсуждений по проекту решения о предоставлении разрешения на условно разрешенный вид использования земельного участка, расположенного по адресу: город Барнаул, ул. Спортивная, 40, образованного в результате перераспределения земельного участка с кадастровым номером 22:63:040320:42, площадью 545 кв. метров и земельного участка из земель, государственная собственность на которые не разграничена, площадью 30 кв. метров, «для индивидуального жилищного строительства (код – 2.1)».

Количество участников, которые приняли участие в общественных обсуждениях - 0.

На основании протокола общественных обсуждений от 21.11.2023 г. № 222.
(реквизиты протокола общественных обсуждений)

Предложения и замечания граждан, являющихся участниками общественных обсуждений, не поступали.

Рассмотрев предложения и замечания по проекту решения о предоставлении разрешения на условно разрешенный вид использования земельного участка, расположенного по адресу: город Барнаул, ул. Спортивная, 40, образованного в результате перераспределения земельного участка с кадастровым номером 22:63:040320:42, площадью 545 кв. метров и земельного участка из земель, государственная собственность на которые не разграничена, площадью 30 кв. метров, «для индивидуального жилищного строительства (код – 2.1)»,

РЕШИЛ:

направить проект решения о предоставлении разрешения на условно разрешенный вид
аргументированные рекомендации организатора общественных обсуждений о целесообразности
использования земельного участка, расположенного по адресу: город Барнаул, ул. Спортив-
(нецелесообразности), внесенных участниками общественных обсуждений предложений и замечаний
ная, 40, образованного в результате перераспределения земельного участка с кадастровым номером 22:63:040320:42, площадью 545 кв. метров и земельного участка из земель, государственная собственность на которые не разграничена, площадью 30 кв. метров, «для индивидуального жилищного строительства (код – 2.1)», в комиссию по землепользованию и застройке, в связи с отсутствием письменных замечаний и предложений по указанному вопросу от физических и юридических лиц.

Председатель комитета по строительству,
архитектуре и развитию города А.А. ВОРОБЬЕВ.

Суббота, 25 ноября 2023 г. № 176 (5849)

Кто к нам пришел!

В воскресенье, 26 ноября, в России отмечается День матери

Александра Аржанова уверена, забота о детях невозможна без заботы о себе.

Фото из архива Александры АРЖАНОВОЙ

Елена МАСАЛОВА

Говорят, у каждого ребенка свои способы, как выбрать себе маму. Шестилетняя Таня, четырехлетняя Таисия и двухлетняя Злата выбрали себе вот такую: добрую, красивую, веселую. Александре только 31 год, а она стала мамой уже три раза, и летом в семье родится еще один ребенок.

Примите меня!

– Все спрашивают: «Вы, наверное, уже мальчика хотите?». Да, интересно прожить этот опыт – воспитать сына, потому что он будет для нас новым. Если окажется снова дочка, то, значит, такая у нас судьба – быть родителями девчонок. Мы ни разу с мужем не задумывались о ребенке конкретного пола. Я вообще-то очень нетерпеливая. В 14 недель специально еду в клинику, чтобы выяснить пол ребенка. Интересно же, кто сейчас к нам пришел. Но это просто любопытство, – смеется Александра.

В том, что дочки именно выбрали ее и Руслана в качестве своих родителей, Саша не сомневается. Когда они только познакомились, а было это 11 лет назад, уже знали, что у них будет дочка с именем Татьяна.

– Мы с Русланом в семье выросли единственными детьми, и как-то сразу стали думать, что у нас будет двое. Причем я хотела двойняшек, близнецов, чтобы сразу «отстреляться» и все. Но вот так получилось, что еще двое ребятишек появились. И мы подумали, раз дети к нам пришли, значит, так надо. Ну а как? Мы сразу представляем, как подходит к нам малыш и говорит: «Я выбрал вас мамой и папой, примите меня», – невозможно отказать. Раз дано, чтобы у нас столько детей было, значит, так и будет.

Включиться в детскую жизнь

– Мама в современном мире – это женщина, которая включается и рада быть включенной в детскую жизнь. При этом у нее есть своя. Дети смотрят, как мама проживает ее, и живут свою, другую. Просто с помощью мамы, – рассуждает Александра. Она уверена: каждая мама – индивидуальна. У каждой свой опыт, свой путь, свое мировоззрение. Она сама знает, слышит и понимает, какой мамой ей быть и как будет лучше именно ее ребенку. Причем к каждому, если их несколько, подход может быть разный.

> Александра Аржанова: «Чем больше энергии тратить на то, что тебе нравится, тем больше ее появляется».

– У наших дочек разные интересы, характеры, потребности. Например, старшая Татьяна очень активная, с рождения практически начала плавать, почти в два года танцевать, четвертый год поет – ей важно всегда быть при деле. Прямо как мама. Средняя, Таисия, гораздо спокойнее, к четырем годам стала проявлять серьезные интересы и пошла в модельное агентство. Если Тане важно просто быть рядом, то Тасе нужны проявления любви. Мы даже смеемся, что собираясь на работу, необходимо минут десять закладывать на обнимашки, для нее это очень важно. Младшей, Злате, пока нужны только внимание, забота, потом будет видно, – говорит Александра.

Она считает, что нужно давать детям все, что им необходимо, но при этом не забывать о себе, когда приходит ощущение усталости.

На вопрос, высыпается ли она, моя героиня ответила шуткой: «Куда?».

– Нет, конечно. Особенно сейчас, когда все дети находились три недели на больничном. Но это не критично. Наверстаю!

Сначала себе, потом ребенку

– Когда родилась первая дочка, мне казалось, что мы с мужем обязаны делать все для нее и ради нее. Мы настолько устали и, если можно так сказать, выгорели от родительства, что начались проблемы. Нам пришлось возвращать свое нормальное состояние. Так я поняла, что на первом месте у себя должна быть я. Что в моей жизни есть важные моменты, и от них никак нельзя отойти, – добавляет многодетная мама. Говоря об этом, она имеет в виду балет, которым занимается уже восемь лет.

– Этим я стараюсь не пренебрегать, потому что понимаю: это важно и для моего физического здоровья, и для психического. Если я выгорю, то стану более раздраженной, начну кричать на детей. Мне перестанет доставлять удовольствие общение с ними. Им гораздо лучше, если я буду уделять себе достаточно времени, – продолжила Александра.

Здесь мне сразу вспомнились инструкции, которые дают перед полетом на самолете: в экстренной ситуации сначала надеть маску на себя, потом на ребенка.

Александра не представляет, как это – сидеть дома без дела. Говорит, что во время пандемии было трудно, но она все равно находила интересные занятия, развлечения, и они с семьей хорошо проводили время. Для нее «сидеть в декрете» трудно, поэтому всегда находит интересные занятия. Это очередное образование, помощь другим людям своими знаниями и опытом, и, конечно, организация семейного досуга.

– Как вы думаете, если я в 32 недели беременности еще стояла на пуантах и до самых родов занималась фитнесом, меня может что-то остановить? – улыбается Александра.

Ей безоговорочно веришь. Кажется, что если бы она встретилась мне тогда, когда я только собиралась стать мамой, я бы выбрала ее путь. Путь счастливой самодостаточной мамы, которая не растворилась в детях без остатка, а только приумножила свои силы, увеличила свое сердце и нашла время, чтобы и детьми заниматься, и мужу уделять внимание, и себя не потерять. С праздником, мамы!

Как ветром сдуло

На Алтае наблюдается массовый фламингопад

Ярослав МАХНАЧЁВ

Трех розовых фламинго, найденных на Алтае на этой неделе, доставили в Барнаульский зоопарк. Чуть раньше в Первомайском районе нашли еще одну такую же краснокнижную птицу, обнаружили ее сородича на днях и в Новосибирской области. С чем это связано и как им помогают?

Когда верстался номер, стало известно еще об одном найденном фламинго под Бийском.

Фламинго из Горного Алтая уже освоились в Барнаульском зоопарке.

Фото Ярослава МАХНАЧЁВА

Аппетит хороший

Фламинго в карантинном помещении находятся уже несколько дней, но, кажется, уже вполне освоились. Вообще, эти птицы считаются не слишком разговорчивыми, но когда директор Барнаульского зоопарка Сергей Писарев берет одну из них на руки, она начинает издавать возмущенные звуки. А потом, уже оказавшись на полу, то ли обороняясь, то ли играя, хватает его своим клювом причудливой формы за пальцы.

Ветеринары птиц уже осмотрели, особых проблем не нашли.

– Рефлексы у них адекватные, оперение хорошее, аппетит на высшем уровне. Готовим для них рыбный фарш, гамарус, перекручиваем вареную свеклу с морковкой – это необходимо для придания оперению того самого розового оттенка, – поясняет Сергей Писарев.

Но эти птицы пока еще не розовые – молодые, первогодки. Следующим летом перелиняют, тогда и порозовеют. Когда карантин закончится, фламинго запустят в помещение, где зимуют другие теплолюбивые птицы, в том числе и их собрат, который живет в зоопарке уже несколько лет.

Сбились с курса

Экзотических пернатых обнаружили в начале недели в Чойском районе Республики Алтай, и это не единственные находки осени. В среду такую же птицу нашли в окрестностях Шебалино, встретили фламинго в Новосибирской области. Горноалтайский гость в четверг тоже прибыл в Барнаульский зоопарк, его состояние чуть похуже, чем у птиц из Чойского района. Новосибирская находка сейчас находится в местном зоопарке. В начале ноября фламинго обнаружили и в полях Первомайского района Алтайского края. Его доставили в барнаульский центр помощи диким животным «Ноев ковчег», но спасти пернатого не удалось – как говорит ветеринар Артём Кучер, птица слишком долго провела в неподходящих климатических условиях, была истощена и получила сильное переохлаждение.

Вице-президент Союза охраны птиц России Алексей Эбель объясняет, что единичные находки краснокнижных особей, которые в Сибири не гнездятся, были и раньше. Пару лет назад в Барнаульский зоопарк привозили фламинго из Новичихинского района, но нашли его слишком поздно, он буквально вмерз в лед, обморозив лапы, началась гангрена, птица погибла.

Но нынешний фламингопад – событие редкое. Сравнить с ним можно разве что памятное приземление на один из огородов Мамонтовского района четырех розовых пеликанов в 2010 году. Орнитолог связывает нынешнее событие со штормовым ветром, бушевавшем в ноябре в Алтайском крае и других регионах Сибири.

На территории России вообще нет мест гнездования розовых фламинго, ближайшее от Алтайского края место, где их можно найти, – Коргалжынский национальный заповедник Республики Казахстан. Над нашими регионами они бывают только пролетом, очевидно, во время пути они и попали в шторм.

– А дальше стаю разбросало, молодняк отбился, а там уже кому как повезло. Кого-то нашли и спасли люди, кто-то в таком ветре, ударяясь о горы или какие-то предметы, получает травмы, – рассказывает Алексей Эбель. – В начале ноября тоже был сильный ветер, видимо, обнаруженный в Первомайском районе фламинго попал под него. Возможно, были там и другие особи, но их найти не смогли. Не исключаю, что птицы, найденные на этой неделе в Республике Алтай, – не последние. В такой шторм их могло разбросать на большое расстояние. Однажды фламинго находили даже в Якутии, куда его тоже закинуло ветром.

Взрослые птицы, переждав шторм, еще могут продолжить свой путь, а первогодки, совершающие первый в жизни длительный перелет, с маршрута сбиваются. Если пернатых не находят, то судьба их незавидная. Горноалтайской птице-тройке повезло, но вот в естественную среду обитания они уже вряд ли вернутся. Теоретически, оформив все необходимые документы, их еще можно вывезти в Казахстан. Но, во-первых, еще надо найти подходящий водоем с гарантированным рационом, во-вторых, далеко не факт, что привыкшие за зиму к тепличным условиям и стабильному рациону птицы выживут на вольных хлебах.

Обогреем и накормим

В Барнаульском зоопарке фламинго – тоже не первые спасенные в дикой природе, переданные на реабилитацию нынешней осенью. До этого сюда поступили краснокнижные гусь-гуменник, черный аист. В одном карантинном помещении с фламинго сейчас находится серый журавль со сломанным крылом. Из Баево привезли двух лебедей, которые не улетели на зимовку. Когда их спасли с замерзающего пруда, оказалось, что у птиц вывернуты крылья – вероятнее всего, генетическая мутация, и они в принципе не могут взлететь.

Как отмечает Эбель, между зоозащитниками различных регионов уже налажено взаимодействие, кого куда отправлять – к нам, например, чаще всего привозят водоплавающих и околоводных птиц, помимо зоопарка им помогают в «Ноевом ковчеге» и страусином ранчо.

Все вышеперечисленные братья наши меньшие, вероятнее всего, в зоопарке так и останутся. Сергей Писарев уверен: со всем этим внеплановым пополнением они справятся. Кстати, розовый фламинго, уже живущий в зоопарке, тоже в свое время оказался потрепанным ветром и судьбой – его привезли из Колпашево Томской области.

– Все-таки найденных животных к нам не привозят большими партиями, несколько особей за раз, как сейчас, – это редкость, – отмечает директор зоопарка. – Мы к этому готовы – накормим, обогреем. Раз уж взялись помогать – надо делать. Мы находимся в тесном контакте с учеными и организациями, помогающими животным.

Но при этом Сергей Писарев уверен: назрела необходимость создания официального специализированного центра помощи диким животным, попавшим в беду. Раньше на проблемы зверей внимания зачастую не обращали, если где-то на водоеме оставалась птица, то она, как правило, погибала или становилась добычей хищника. Сейчас ей стараются помочь. Спорить, нужно ли вмешиваться в естественный отбор или нет, можно долго, но факт есть факт – спасенных становится все больше.

– Посмотрите, сколько копытных выходят к людям, скольких медвежат находят. К нам скоро привезут барсука. В 2019 году вышло постановление правительства об изъятии животных, содержащихся в неподходящих условиях в зоопарках. Тогда и встал вопрос, что с ними делать, обсуждали создание четырех крупных центров помощи на юге страны, в центральной части, на Урале и в Сибири, но до воплощения так и не дошло. Однако они необходимы, чтобы оказывать помощь и чтобы люди знали, куда можно обратиться, – считает Писарев.

КСТАТИ

Если вы нашли в наших краях замерзающего розового фламинго, нужно переместить птицу в теплое помещение, налить в емкость воды комнатной температуры и поставить фламинго в нее. Питаются эти птицы, фильтруя корм из воды. Покормить фламинго можно гамарусом, артемией, но в крайней ситуации подойдет и мелко порубленная свежая рыба. Корм помещается непосредственно в воду, где находится фламинго. О находке птицы или любого животного, особенно краснокнижного, необходимо уведомить специалистов, позвонив в Росприродназор, на горячую линию министерства природы или в местную администрацию.

Суббота, 25 ноября 2023 г. № 176 (5849)

В мире от болезни Паркинсона страдает около 10 миллионов человек, в Алтайском крае таких пациентов не менее 3000.

С помощью рисунка проще сохранить двигательные функции.

Фото Екатерины ДОЦЕНКО

Активно-позитивно

В Краевой клинической больнице впервые использовали арт-терапию при лечении пациентов

Екатерина ДОЦЕНКО

В Барнауле на базе Краевой клинической больницы работает школа для пациентов с болезнью Паркинсона. На занятиях врачи рассказывают, как жить с прогрессирующим недугом, а также об альтернативных методиках борьбы с этой коварной болезнью. На одной из последних встреч пациенты освоили приемы арт-терапии.

Все свои

За большим круглым столом в актовом зале Краевой клинической больницы собрались люди всех возрастов. Объединяет всех одна общая беда – болезнь Паркинсона. Сегодня на очередном занятии обучающей школы борьбы с недугом пациенты освоят необычный метод терапии с помощью рисования.

Пока врачи медучреждения и профессиональные художники одной из студий города раздают всем холсты, кисти и краски, беседуем с одной из пациенток больницы – Ольгой Солдатовой.

– Когда мне было чуть более 40 лет, неожиданно возник тремор левой руки. Это дала о себе знать болезнь Паркинсона. После операции дрожание прошло, остались скованность и заторможенность, – делится пережитым Ольга. – Без юмора сложно противостоять трудностям, поэтому и говорю, что я не тормоз, а медленный газ. За последние годы я многое переосмыслила и поняла: самое дорогое, что у каждого из нас есть, – это жизнь, надо радоваться каждому дню.

С болезнью женщина уже семь лет. Каждый день она вновь и вновь мужественно отстаивает свое право на здоровье.

– Начинаю утро с гимнастики – завожу программу на телефоне и повторяю упражнения. Движение – это жизнь. Чем ты активнее, тем позитивнее и легче. Прохожу каждый день до 10 км, летом у меня огород. Сейчас специально устроилась мыть полы. Маршрут ходьбы увеличился – полтора километра до работы и столько же назад, – рассказывает свою методику восстановления пациентка.

Занятия в специальной школе помогают Ольге и другим людям не только больше узнать о проблеме, но и расширить круг общения.

– Получив диагноз, мы становимся замкнутыми. Нам кажется, что все на нас обращают внимание. Здесь же мы общаемся с такими же людьми. Очень благоприятная атмосфера, – делятся участники школы.

Подкрадывается тихо

О болезни Паркинсона многие имеют смутное представление, мысленно рисуя себе образ сильно возрастного пациента с трясущимися руками. Такое видимое проявление недуга встречается уже на серьезных стадиях болезни, а предупредить ее, увидеть и замедлить течение можно только в том случае, если как можно раньше распознать проблему.

– В последнее время болезнь Паркинсона молодеет. Раньше ее «дебют» возникал в более пожилом возрасте, а сейчас бывает и в 40 лет, и раньше. Это мультифакторное заболевание. Его появление зависит от множества причин. Сложно наверняка сказать, откуда оно берется, – отмечает кандидат медицинских наук, невролог Анна Палащенко. – Чаще по результатам исследования страдают пациенты сельской местности. Это может быть связано с колодезной водой, в которой много примесей металлов.

Болезнь Паркинсона – это заболевание нервной системы, в результате которого поражаются нейронные клетки головного мозга, которые отвечают за движение. Она проявляется классической триадой симптомов – дрожанием, нарушением мышечного тонуса и замедленностью движения, а еще потерей равновесия.

– При гибели более 70 процентов нейронов мы увидим яркую симптоматику. Но есть еще ранние так называемые немоторные проявления, которые дают о себе знать задолго до выраженных двигательных проявлений. Пациенты начинают страдать запорами. Возникает депрессия – немотивированная, долгая и не поддающаяся коррекции. Нередки нарушения сна, когда пациенты ночью вскрикивают, спят беспокойно. Один из маркеров – повышенное слюнотечение. Проблем с памятью, напротив, на ранних стадиях не происходит, – рассказывает Анна Сергеевна.

При первых признаках болезни важно немедленно обратиться к терапевту или неврологу.

Я художник, я так вижу

Урок рисования начался. Участники мастер-класса взялись за кисточки и принялись воплощать свои эмоции. Первое задание – закрасить фон холста, а потом попытаться в ярких красках нарисовать себе открытку.

– Не переживайте, если что-то, на ваш взгляд, не получилось. Главное в этом деле – процесс и позитивные эмоции, – проводят инструкцию устроители мероприятия.

Вскоре из-под кисти начинающих художников появляются сибирские березки, домики, полянки с цветами.

– Немедикаментозное лечение болезни Паркинсона эффективно настолько, насколько удается изменить образ жизни пациента, его питание, двигательную активность, режим дня. Для этого сначала требуется получить в лице больного активного помощника в борьбе с недугом. Психологическая коррекция во много раз усиливается при использовании в лечебном процессе занятий в школе для больных с болезнью Паркинсона, поскольку эти занятия работают как малая психотерапевтическая группа, – отмечает Анна Палащенко.

Арт-терапия – «исцеление творчеством», методика позволяет пациенту сконцентрироваться на процессе.

– Посещение музеев, галерей художников, рисование, танцы облегчают течение заболевания. С помощью арт-терапии стабилизируется состояние покоя, повышается интеграция личности в общественную жизнь, – перечисляет невролог. – Благодаря лечению искусством улучшаются и физические показатели пациента. Речь и мелкая моторика становятся более обдуманными. Рисование для наших пациентов помогает освоить зрительную и пространственную ориентацию, опосредованно улучшает двигательную функцию.

Суббота, 25 ноября 2023 г. № 176 (5849)

Капитанский взгляд

Александр Ремов – об итогах первого круга, моде и бизнес-планах

Ярослав МАХНАЧЁВ

В четверг хоккеисты «Динамо-Алтай» победой в Туле над «АКМ» 2:1 по буллитам открыли второй круг чемпионата Всероссийской хоккейной лиги. Ну а результаты круга первого мы обсудили с одним из самых опытных игроков команды, ее капитаном Александром Ремовым.

Александр Ремов верит, что «Динамо-Алтай» сможет попасть в плей-офф.

Фото предоставлено ХК «Динамо-Алтай»

Могло быть лучше

– Александр, первый круг команда завершила на 21 месте – насколько оно соответствует ожиданиям?

– Хотелось бы лучшего результата, и мы его заслуживали. Но, обыгрывая сильные команды, мы потом уступали тем, кто ниже нас в таблице. С чем это связано, не знаю, видимо, разный настрой. Может быть, дело в психологии, но нескольких очков мы не досчитались. Хотя как не досчитались – это спорт, выигрывает тот, кто сильнее. Но обидно читать некоторые комментарии от болельщиков, в которых нас поливают грязью, не все они знают внутреннюю кухню чемпионата и команды, особенности подготовки.

– Не все, может быть, понимают, как можно обыграть «Югру», вести в счете большую часть матча с «Тюменью», а потом проиграть «Звезде».

– Это была последняя игра домашней серии, уже не та свежесть. А «Звезда» – фарм-клуб ЦСКА, молодая команда, заточенная на быстрый хоккей. Да, пропустили глупый гол в концовке, затем уступили по буллитам. Но проиграли не 0:5. Да, обидно, я не забил два буллита. Но если бы я забивал все и всегда, играл бы не здесь, а в НХЛ. Да и там многие мажут. И с «АКМ» перед этим очков не досчитались, хотя провели хороший матч. Но за это очков не дают. Да, можно было выступить лучше. Но главное, характер есть, никто нас не громит и ноги не вытирает. И нашим трибунам все равно спасибо за поддержку, в «Титов-Арене» бешеная атмосфера.

– У тебя самого после хорошего начала наступила голевая засуха. Насколько важно было забить в тот момент?

– Да я никогда не был супербомбардиром. Я больше создаю моменты для других, вывожу их на бросок. В первом круге в 27 матчах у меня 19 очков по системе «гол плюс пас». И как капитану мне важнее, чтобы команда выиграла, а не кто конкретно забьет. Сам я больше кайфую от голевых передач, чем от забитых шайб.

– В «Динамо-Алтай» капитаном ты стал впервые в карьере. К чему это обязывает?

– Надо давать эмоции другим, даже если самому их не хватает, встряхивать партнеров. Какие-то бытовые вопросы игроков тоже приходится решать. Вообще, я по характеру импульсивный, и теперь это мне даже помогает. Раньше на тренировке мог что-то крикнуть, сказать – и тренерам это не всегда нравилось. А теперь, наоборот, молчать не должен.

– Как старожил ВХЛ что скажешь о чемпионате?

– Лига года два примерно одинаковая – интересная и непредсказуемая. Команд восемь-десять ведут борьбу за места в зоне плей-офф, и может так получиться, что у кого-то будет равное количество очков и будут считаться результаты личных встреч и другие показатели. Проходных матчей, где бы кто-то кого-то обыгрывал на одной ноге, нет.

– Но как выживать в таком графике – четыре матча в неделю?

– Вот с таким столкнулся в первый раз. Завершаем выездную серию, сутки добираемся домой, а там через два дня уже домашний матч. Времени, чтобы привести себя в порядок, залечить микротравмы – минимум. Вот со «Звездой» вышел – а ноги не бегут. Да и эмоционально это непросто, времени ни на что не хватает.

Возрастной лимит

– У нас Александра Ремова некоторые считают ветераном, а ведь тебе и 30 нет.

– Такому восприятию способствует лимит – в командах должно быть не более 5 игроков старше 29 лет. И это неправильно. Многие в этом возрасте только раскрываются, но посмотрите, сколько сейчас хоккеистов заканчивают карьеру или уезжают в Казахстан и Белоруссию. А их места искусственно занимает молодежь, которая не соответствует уровню лиги. Не за себя переживаю, просто обидно за некоторых сильных ребят, которые вынуждены были уйти.

– Тебе сейчас приходится как-то менять свою подготовку, чтобы быть лучше молодежи?

– Я и раньше готовился упорно, азартно, была мечта в КХЛ попасть, очень много тренировался, в отпуске тоже готовился к сборам. Сейчас, конечно, за счет опыта можно где-то поработать спокойнее, силы сэкономить. Опять же, смотрю на некоторых молодых игроков – у них ни злости, ни азарта. Опять же из-за лимита. Раньше они должны были пробиваться в состав и конкурировать с опытными, а теперь наоборот.

– Почему летом ты выбрал Барнаул для продолжения карьеры?

– Я понимал, что я лимитчик, будет не так просто найти команду. И я уже был готов уехать в Казахстан, в Караганде с «Сарыаркой» обсуждал условия. Но агент предложил вариант в «Динамо-Алтай», переговорили и нашли общий язык. Все-таки хочется поиграть еще в ВХЛ, тут уровень высокий.

– Еще до начала первых сборов в «Динамо» ты говорил о серьезном подходе к делу в Барнауле, сравнивая его с другими командами, в которых играл. По прошествии времени мнение не изменилось?

– Нет, условия и правда очень достойные. С той же формой, инвентарем не во всех топ-клубах такое обеспечение есть. Клюшки у всех хорошие, иностранные. Только я еще нашими играю.

– Почему?

– Как-то в одной из команд выбора особо не было, взял какую-то нашу и привык. Но последние два года их качество упало. Вот как-то недавно брал CCM (*клюшка канадского производителя.* – Прим. авт.) – не сравнить, другой уровень. Шайба не сходит, ничего не проворачивается, жесткая, мощная. А в матче со «Звездой» взял опять нашу, и столько брака в игре у меня за весь сезон не было.

– О КХЛ ты сказал «была мечта». Именно была, в прошедшем времени. Два года назад, играя в «Молоте», ты говорил, что еще есть задача туда попасть?

– Надо смотреть правде в глаза, мне скоро 30, и шансов, что там окажусь – минимум. У меня были топовые сезоны в ВХЛ, где я становился вторым бомбардиром в плей-офф, и то до КХЛ не дошел.

Любовь не встретил

– Помимо хоккея, у тебя есть онлайн-магазин одежды. Как к этому пришел?

– Был период, когда я находился без команды, и вот решил что-то организовать, чтобы не сидеть без дела. Продаю люкс-копии брендовых вещей, веду аккаунт в «Телеграм». Я неплохо разбираюсь в одежде, мама всю жизнь этим занималась. А бизнес-процессов здесь пока особо нет, главное, найти хорошего поставщика и понимать, что у людей востребовано.

– При этом многие у тебя спрашивают, когда откроешь свой ресторан?

– И это тоже в планах. Не ресторан, хотя бы с кофейни начать.

– В заведении главного динамовского ресторатора Дениса Лудцева был?

– Да, он провел для меня там экскурсию. Молодец парень, мне такое тоже по душе.

– Откуда у тебя вообще любовь к готовке?

– Видимо, с тех пор, как начал жить один, надо было самому готовить. Тем более у меня и отец, и мама в этом прекрасные специалисты. Я больше люблю еду ресторанного плана и каждый день на ужин что-то себе такое готовлю. Небольшими порциями, чтобы не повторяться.

– Ты спортсмен, бизнесмен, готовишь ресторанные блюда – как при всем этом ты еще не женат?

– Ну вот пока вот так, избирательный (*смеется.* – Прим. авт.). Отношений ради отношений не хочется, а своего человека еще не встретил.

СПРАВКА «ВБ»

В ВХЛ Александр Ремов, игравший за «Химик» (Воскресенск), «Молот-Прикамье» (Пермь), «Зауралье» (Курган), ЦСК ВВС (Самара), «Тамбов», «Торос» (Нефтекамск), «Сарыарку» (Караганда) и «Динамо-Алтай» провел 354 матча, забил 71 шайбу, отдал 132 результативные передачи.

АДМИНИСТРАЦИЯ ГОРОДА БАРНАУЛА

ПОСТАНОВЛЕНИЕ

от 23.11.2023 № 1711

Об утверждении проекта по внесению изменений в проект межевания застроенной территории в границах кадастрового квартала 22:63:040508, ограниченного трактом Павловским, улицей Фурманова и улицей Белоярской в городе Барнауле (квартал 720), в отношении земельных участков по адресам: город Барнаул, тракт Павловский, 13, 15

В соответствии с Градостроительным кодексом Российской Федерации, решением Барнаульской городской Думы от 25.12.2019 № 447 «Об утверждении Правил землепользования и застройки городского округа - города Барнаула Алтайского края», рассмотрев представленные материалы по итогам проведения общественных обсуждений по проекту по внесению изменений в проект межевания застроенной территории в границах кадастрового квартала 22:63:040508, ограниченного трактом Павловским, улицей Фурманова и улицей Белоярской в городе Барнауле (квартал 720), в отношении земельных участков по адресам: город Барнаул, тракт Павловский, 13, 15, от 26.10.2023, администрация города Барнаула постановляет:

1. Утвердить проект по внесению изменений в проект межевания застроенной территории в границах кадастрового квартала 22:63:040508, ограниченного трактом Павловским, улицей Фурманова и улицей Белоярской в городе Барнауле (квартал 720), утвержденный постановлением администрации города от 16.10.2013 № 3302 (в редакции постановления от 18.11.2020 № 1850), в отношении земельных участков по адресам: город Барнаул, тракт Павловский, 13, 15 (далее – проект). Проект разработан муниципальным казенным учреждением «Архитектура города Барнаула», шифр: МКУ-00080-2023 ПМ.

2. Комитету по строительству, архитектуре и развитию города (Воробьев А.А.) в течение пяти рабочих дней направить постановление в Управление Росреестра по Алтайскому краю для внесения сведений в Единый государственный реестр недвижимости.

3. Комитету информационной политики (Андреева Е.С.) в течение семи дней обеспечить опубликование постановления в газете «Вечерний Барнаул» (за исключением приложения), официальном сетевом издании «Правовой портал администрации г. Барнаула» и размещение на официальном Интернет-сайте города Барнаула.

4. Контроль за исполнением постановления возложить на первого заместителя главы администрации города.

Глава города В.Г. ФРАНК.

Приложение к Постановлению от 23.11.2023 № 1711 опубликовано в официальном сетевом издании «Правовой портал администрации г. Барнаула» law-portal22.ru.

АДМИНИСТРАЦИЯ ГОРОДА БАРНАУЛА

ПОСТАНОВЛЕНИЕ

от 23.11.2023 № 1712

Об утверждении проекта по внесению изменений в проект межевания застроенной территории в границах кадастровых кварталов 22:61:042103, 22:61:042105, 22:61:042106, 22:61:042109, ограниченных проспектом Дзержинского, улицей Герцена, улицей Мусоргского и улицей Белинского в г. Барнауле (рабочий поселок Южный), в отношении земельных участков, расположенных по адресам: город Барнаул, рабочий поселок Южный, улица Герцена, 2а, 6а

В соответствии с Градостроительным кодексом Российской Федерации, решением Барнаульской городской Думы от 25.12.2019 № 447 «Об утверждении Правил землепользования и застройки городского округа - города Барнаула Алтайского края», рассмотрев представленные материалы по итогам проведения общественных обсуждений по проекту по внесению изменений в проект межевания застроенной территории в границах кадастровых кварталов 22:61:042103, 22:61:042105, 22:61:042106, 22:61:042109, ограниченных проспектом Дзержинского, улицей Герцена, улицей Мусоргского и улицей Белинского в г. Барнауле (рабочий поселок Южный), в отношении земельных участков, расположенных по адресам: город Барнаул, рабочий поселок Южный, улица Герцена, 2а, 6а, от 02.11.2023, администрация города Барнаула постановляет:

1. Утвердить проект по внесению изменений в проект межевания застроенной территории в границах кадастровых кварталов 22:61:042103, 22:61:042105, 22:61:042106, 22:61:042109, ограниченных проспектом Дзержинского, улицей Герцена, улицей Мусоргского и улицей Белинского в г. Барнауле (рабочий поселок Южный), утвержденный постановлением администрации города от 08.02.2012 № 461 (в редакции постановления от 16.08.2022 № 1207), в отношении земельных участков, расположенных по адресам: город Барнаул, рабочий поселок Южный, улица Герцена, 2а, 6а (далее – проект). Проект разработан муниципальным унитарным предприятием «Землеустройство и геодезия» г. Барнаула, шифр: ПМ-8-ВМ-2023.

2. Комитету по строительству, архитектуре и развитию города (Воробьев А.А.) в течение пяти рабочих дней направить постановление в Управление Росреестра по Алтайскому краю для внесения сведений в Единый государственный реестр недвижимости.

3. Комитету информационной политики (Андреева Е.С.) в течение семи дней обеспечить опубликование постановления в газете «Вечерний Барнаул» (за исключением приложения), официальном сетевом издании «Правовой портал администрации г. Барнаула» и размещение на официальном Интернет-сайте города Барнаула.

4. Контроль за исполнением постановления возложить на первого заместителя главы администрации города.

Глава города В.Г. ФРАНК.

Приложение к Постановлению от 23.11.2023 № 1712 опубликовано в официальном сетевом издании «Правовой портал администрации г. Барнаула» law-portal22.ru.

ЗАКЛЮЧЕНИЕ

о результатах общественных обсуждений

21.11.2023 г.

(дата оформления заключения)

Комитет по строительству, архитектуре и развитию города Барнаула

(организатор проведения общественных обсуждений)

по результатам проведения общественных обсуждений по проекту решения о предоставлении разрешения на условно разрешенный вид использования земельного участка и объекта капитального строительства, расположенных по адресу город Барнаул, проезд Стрелочный, 13, «блокированная жилая застройка (код – 2.3)».

Количество участников, которые приняли участие в общественных обсуждениях - 0.

На основании протокола общественных обсуждений от 21.11.2023 г. № 221.

(реквизиты протокола общественных обсуждений)

Предложения и замечания граждан, являющихся участниками общественных обсуждений, не поступали.

Рассмотрев предложения и замечания по проекту решения о предоставлении разрешения на условно разрешенный вид использования земельного участка и объекта капитального строительства, расположенных по адресу город Барнаул, проезд Стрелочный, 13, «блокированная жилая застройка (код – 2.3)»,

РЕШИЛ:

направить проект решения о предоставлении разрешения на условно разрешенный вид

аргументированные рекомендации организатора общественных обсуждений о целесообразности

использования земельного участка и объекта капитального строительства, расположенных по

(нецелесообразности), внесенных участниками общественных обсуждений предложений и замечаний

адресу город Барнаул, проезд Стрелочный, 13, «блокированная жилая застройка (код – 2.3)», в комиссию по землепользованию и застройке, в связи с отсутствием письменных замечаний и предложений по указанному вопросу от физических и юридических лиц.

Председатель комитета по строительству,
архитектуре и развитию города А.А. ВОРОБЬЕВ.

АДМИНИСТРАЦИЯ ГОРОДА БАРНАУЛА

ПОСТАНОВЛЕНИЕ

от 23.11.2023 № 1713

Об утверждении проекта межевания территории земельного участка, занятого линейным сооружением с кадастровым номером 22:63:020401:242, расположенного по адресу: город Барнаул, улица Остров Кораблик

В соответствии с Градостроительным кодексом Российской Федерации, решением Барнаульской городской Думы от 25.12.2019 № 447 «Об утверждении Правил землепользования и застройки городского округа - города Барнаула Алтайского края», рассмотрев представленные материалы по итогам проведения общественных обсуждений по проекту межевания территории земельного участка, занятого линейным сооружением с кадастровым номером 22:63:020401:242, расположенного по адресу: город Барнаул, улица Остров Кораблик, от 28.10.2023, администрация города Барнаула постановляет:

1. Утвердить проект межевания территории земельного участка, занятого линейным сооружением с кадастровым номером 22:63:020401:242, расположенного по адресу: город Барнаул, улица Остров Кораблик (далее – проект). Проект разработан обществом с ограниченной ответственностью «Агростройинвест».

2. Комитету по строительству, архитектуре и развитию города (Воробьев А.А.) в течение пяти рабочих дней направить постановление в Управление Росреестра по Алтайскому краю для внесения сведений в Единый государственный реестр недвижимости.

3. Комитету информационной политики (Андреева Е.С.) в течение семи дней обеспечить опубликование постановления в газете «Вечерний Барнаул» (за исключением приложения), официальном сетевом издании «Правовой портал администрации г. Барнаула» и размещение на официальном Интернет-сайте города Барнаула.

4. Контроль за исполнением постановления возложить на первого заместителя главы администрации города.

Глава города В.Г. ФРАНК.

Приложение к Постановлению от 23.11.2023 № 1713 опубликовано в официальном сетевом издании «Правовой портал администрации г. Барнаула» law-portal22.ru.

АДМИНИСТРАЦИЯ ГОРОДА БАРНАУЛА

ПОСТАНОВЛЕНИЕ

от 23.11.2023 № 1714

Об утверждении проекта по внесению изменений в проект межевания застроенной территории в границах кадастровых кварталов 22:63:050407, 22:63:050411, 22:63:050414, ограниченных улицей Пролетарской, переулком Малым Прудским, улицей Чернышевского и переулком Крайним в г. Барнауле, в отношении земельного участка с местоположением: город Барнаул, прилегающий к юго-восточной границе земельного участка по адресу: город Барнаул, улица Пролетарская, 224

В соответствии с Градостроительным кодексом Российской Федерации, решением Барнаульской городской Думы от 25.12.2019 № 447 «Об утверждении Правил землепользования и застройки городского округа - города Барнаула Алтайского края», рассмотрев представленные материалы по итогам проведения общественных обсуждений по проекту по внесению изменений в проект межевания застроенной территории в границах кадастровых кварталов 22:63:050407, 22:63:050411, 22:63:050414, ограниченных улицей Пролетарской, переулком Малым Прудским, улицей Чернышевского и переулком Крайним в г. Барнауле, в отношении земельного участка с местоположением: город Барнаул, прилегающий к юго-восточной границе земельного участка по адресу: город Барнаул, улица Пролетарская, 224, от 01.11.2023, администрация города Барнаула постановляет:

1. Утвердить проект по внесению изменений в проект межевания застроенной территории в границах кадастровых кварталов 22:63:050407, 22:63:050411, 22:63:050414, ограниченных улицей Пролетарской, переулком Малым Прудским, улицей Чернышевского и переулком Крайним в г. Барнауле, утвержденный постановлением администрации города от 09.04.2012 № 1004, в отношении земельного участка с местоположением: город Барнаул, прилегающий к юго-восточной границе земельного участка по адресу: город Барнаул, улица Пролетарская, 224 (далее – проект). Проект разработан обществом с ограниченной ответственностью «Агростройинвест».

2. Комитету по строительству, архитектуре и развитию города (Воробьев А.А.) в течение пяти рабочих дней направить постановление в Управление Росреестра по Алтайскому краю для внесения сведений в Единый государственный реестр недвижимости.

3. Комитету информационной политики (Андреева Е.С.) в течение семи дней обеспечить опубликование постановления в газете «Вечерний Барнаул» (за исключением приложения), официальном сетевом издании «Правовой портал администрации г. Барнаула» и размещение на официальном Интернет-сайте города Барнаула.

4. Контроль за исполнением постановления возложить на первого заместителя главы администрации города.

Глава города В.Г. ФРАНК.

Приложение к Постановлению от 23.11.2023 № 1714 опубликовано в официальном сетевом издании «Правовой портал администрации г. Барнаула» law-portal22.ru.

ЗАКЛЮЧЕНИЕ

о результатах общественных обсуждений

21.11.2023 г.

(дата оформления заключения)

Комитет по строительству, архитектуре и развитию города Барнаула

(организатор проведения общественных обсуждений)

по результатам проведения общественных обсуждений по проекту по внесению изменений в проект межевания застроенной территории городского округа – города Барнаула Алтайского края в границах кадастровых кварталов 22:63:040404, 22:63:040410, ограниченных площадью Победы, улицей Привокзальной, улицей Новоугольной, проспектом Ленина, улицей Профинтерна с целью образования земельного участка для эксплуатации индивидуального гаража с местоположением: город Барнаул, улица Привокзальная, 25 (гаражи № 3, 32).

Количество участников, которые приняли участие в общественных обсуждениях – 0.

На основании протокола общественных обсуждений от 21.11.2023 г. № 220.

(реквизиты протокола общественных обсуждений)

Предложения и замечания граждан, являющихся участниками общественных обсуждений, не поступали.

Рассмотрев предложения и замечания по проекту по внесению изменений в проект межевания застроенной территории городского округа – города Барнаула Алтайского края в границах кадастровых кварталов 22:63:040404, 22:63:040410, ограниченных площадью Победы, улицей Привокзальной, улицей Новоугольной, проспектом Ленина, улицей Профинтерна с целью образования земельного участка для эксплуатации индивидуального гаража с местоположением: город Барнаул, улица Привокзальная, 25 (гаражи № 3, 32),

РЕШИЛ:

рекомендовать к утверждению проект по внесению изменений в проект межевания заст-

аргументированные рекомендации организатора общественных обсуждений о целесообразности

роенной территории городского округа – города Барнаула Алтайского края в границах када-

(нецелесообразности), внесенных участниками общественных обсуждений предложений и замечаний

стровых кварталов 22:63:040404, 22:63:040410, ограниченных площадью Победы, улицей Привокзальной, улицей Новоугольной, проспектом Ленина, улицей Профинтерна с целью образования земельного участка для эксплуатации индивидуального гаража с местоположением: город Барнаул, улица Привокзальная, 25 (гаражи № 3, 32), в связи с отсутствием замечаний и предложений от физических и юридических лиц.

Председатель комитета по строительству,
архитектуре и развитию города А.А. ВОРОБЬЕВ.

БАРНАУЛЬСКАЯ ГОРОДСКАЯ ДУМА

РЕШЕНИЕ

от 22.11.2023 № 253

Об утверждении передаточного акта комитета по дорожному хозяйству, благоустройству, транспорту и связи города Барнаула

В соответствии со статьей 59 Гражданского кодекса Российской Федерации, статьей 14 Федерального закона от 08.08.2001 № 129-ФЗ «О государственной регистрации юридических лиц и индивидуальных предпринимателей», решением городской Думы от 25.08.2023 № 175 «О реорганизации комитета по дорожному хозяйству, благоустройству, транспорту и связи города Барнаула в форме разделения», Уставом городского округа – города Барнаула Алтайского края городская Дума

РЕШИЛА:

1. Утвердить передаточный акт комитета по дорожному хозяйству, благоустройству, транспорту и связи города Барнаула (приложение).

2. Комитету по дорожному хозяйству, благоустройству, транспорту и связи города Барнаула (Ведяшкин В.И.) уведомить регистрирующий орган о составлении и утверждении передаточного акта в установленном порядке.

3. Комитету информационной политики (Андреева Е.С.) обеспечить опубликование решения в газете «Вечерний Барнаул» и официальном сетевом издании «Правовой портал администрации г. Барнаула».

4. Контроль за исполнением решения возложить на комитет по городскому хозяйству, градостроительству и землепользованию (Струченко С.В.) и комитет по экономической политике и собственности (Касплер В.В.).

Председатель городской Думы Г.А. БУЕВИЧ.

Приложение
к решению городской Думы

от 22.11.2023 № 253

ПЕРЕДАТОЧНЫЙ АКТ

В связи с реорганизацией комитета по дорожному хозяйству, благоустройству, транспорту и связи города Барнаула (далее – Комитет) в форме разделения на комитет по дорожному хозяйству и транспорту города Барнаула и на комитет по благоустройству города Барнаула Комитет передает создаваемым юридическим лицам (правопреемникам) свои права и обязанности в соответствии с настоящим передаточным актом.

Наименование показателя	Код	Комитет	Комитет по дорожному хозяйству и транспорту города Барнаула	Комитет по благоустройству города Барнаула
1	2	3	4	5
АКТИВ				
I. Нефинансовые активы				
Основные средства (балансовая стоимость, 010100000) *	010	7 256 236,05	5 078 250,54	2 177 985,51
Уменьшение стоимости основных средств**, всего*	020	7 099 978,40	4 922 231,85	2 177 746,55
из них:	021			
амортизация основных средств*		7 099 978,40	4 922 231,85	2 177 746,55
Основные средства (остаточная стоимость, стр. 010 - стр. 020)	030	156 257,65	156 018,69	238,96
Непроизведенные активы (010300000)** (остаточная стоимость)	070	804 287 653,00	730 509 709,95	73 777 943,05
Материальные запасы (010500000) (остаточная стоимость), всего	080	1 298 873,37	117 500,00	1 181 373,37
Права пользования активами (011100000)** (остаточная стоимость), всего	100	1 101 617,28	1 101 617,28	
Вложения в нефинансовые активы (010600000), всего	120	3 064 040 810,88	2 620 014 187,42	444 026 623,46
из них:	121			
внеоборотные		3 064 040 810,88	2 620 014 187,42	444 026 623,46
Нефинансовые активы имущества казны (010800000)** (остаточная стоимость)	140	5 792 674 751,63	4 676 289 794,53	1 116 384 957,10
Расходы будущих периодов (040150000)	160	119 453,53	53 095,18	66 358,35
Итого по разделу I	**190**	**9 663 679 417,34**	**8 028 241 923,05**	**1 635 437 494,29**
II. Финансовые активы				
Денежные средства учреждения (020100000), всего	200	6 137 738,53	5 942 613,94	195 124,59
в том числе:	201			
на лицевых счетах учреждения в органе казначейства (020110000)		6 137 738,53	5 942 613,94	195 124,59
Финансовые вложения (020400000), всего	240			
из них:		1 391 454 426,34	1 223 412 762,30	168 041 664,04
долгосрочные	241	1 391 454 426,34	1 223 412 762,30	168 041 664,04
Дебиторская задолженность по доходам (020500000, 020900000), всего	250	40 749 084,87	14 239 610,20	26 509 474,67
из них долгосрочная :	251			
Дебиторская задолженность по выплатам (020600000, 020800000, 030300000), всего	260	585 125 247,39	544 617 564,16	40 507 683,23
из них:	261			
долгосрочная				
Прочие расчеты с дебиторами (021000000), всего	280	15 943 252,89	8 472 524,00	7 470 728,89
из них:	281			
расчеты с финансовым органом по поступлениям в бюджет (021002000)		15 943 252,89	8 472 524,00	7 470 728,89
Итого по разделу II	**340**	**2 039 409 750,02**	**1 796 685 074,60**	**242 724 675,42**
БАЛАНС (стр. 190 + стр. 340)	**350**	**11 703 089 167,36**	**9 824 926 997,65**	**1 878 162 169,71**
ПАССИВ				
III. Обязательства				
Кредиторская задолженность по выплатам (030200000, 020800000,	410			
030402000, 030403000), всего		192 043 374,85	191 680 474,80	362 900,05
из них:	411			
долгосрочная				
Расчеты по платежам в бюджеты (030300000)	420	992 912,92	992 912,92	
Иные расчеты, всего	430	3 716 769 144,95	3 208 604 015,09	508 165 129,86
в том числе:	431			
расчеты по средствам, полученным во временное распоряжение (030401000)		6 137 738,53	5 942 613,94	195 124,59
расчеты по платежам из бюджета с финансовым органом (030405000)	435	3 710 631 406,42	3 202 661 401,15	507 970 005,27
Кредиторская задолженность по доходам (020500000, 020900000), всего	470	239 909,53	48 540,74	191 368,79
из них:	471			
долгосрочная				
Доходы будущих периодов (040140000)	510	14 648 624,85	14 355 204,05	293 420,80
Резервы предстоящих расходов (040160000)	520	1 296 358,98	1 113 795,90	182 563,08
Итого по разделу III	**550**	**3 925 990 326,08**	**3 416 794 943,50**	**509 195 382,58**
Финансовый результат экономического субъекта	570	7 777 098 841,28	6 408 132 054,15	1 368 966 787,13
БАЛАНС (стр. 550 + стр. 570)	**700**	**11 703 089 167,36**	**9 824 926 997,65**	**1 878 162 169,71**
О наличии имущества и обязательств на забалансовых счетах				
01 Имущество, полученное в пользование	10	236 375 541,20	19 900 792,35	216 474 748,85
02 Материальные ценности на хранении	20	44,00	44,00	
03 Бланки строгой отчетности	30	2 134,00	2 134,00	
04 Сомнительная задолженность, всего	40	4 881,59	1 308,14	3 573,45
10 Обеспечение исполнения обязательств, всего	100	244 912 166,05	204 582 141,06	40 330 024,99
- банковская гарантия	103	244 912 166,05	204 582 141,06	40 330 024,99
- иное обеспечение	105	0,00		
20 Задолженность, не востребованная кредиторами, всего	200	122 043,56	118 470,11	3 573,45
21 Основные средства в эксплуатации	210	27 663 852,47	26 910 282,29	753 570,18
25 Имущество, переданное в возмездное пользование (аренду)	250	2 011 478,62	2 011 478,62	
26 Имущество, переданное в безвозмездное пользование	260	25 544 201,73	215 200,00	25 329 001,73

1. Комитет по дорожному хозяйству и транспорту города Барнаула и комитет по благоустройству города Барнаула являются правопреемниками Комитета по всем его обязательствам в отношении всех его кредиторов и должников, включая обязательства, оспариваемые Сторонами.

2. При изменении вида, состава, стоимости имущества, а также при возникновении, изменении, прекращении прав и обязанностей Комитета после даты составления настоящего передаточного акта такое имущество и такие права и обязанности передаются в части реализации муниципальных программ:

«Развитие дорожно-транспортной системы города Барнаула на 2015-2025 годы» (постановление администрации города от 19.08.2014 № 1802) – на комитет по дорожному хозяйству и транспорту города Барнаула;

«Благоустройство, экологическая безопасность и природопользование города Барнаула на 2015-2040 годы» (постановление администрации города от 04.09.2014 № 1911 и «Формирование комфортной городской среды на 2018-2025 годы» (постановление администрации города Барнаула от 22.01.2018 № 98) на комитет по благоустройству города Барнаула.

3. Комитет по дорожному хозяйству и транспорту города Барнаула является правопреемником Комитета в отношении документов Комитета, а именно:

- документов постоянного хранения;
- документов по личному составу;
- документов временного срока хранения.

4. Комитет по дорожному хозяйству и транспорту города Барнаула является правопреемником Комитета в части ремонта и строительства автомобильных дорог, организации наружного освещения, водоотведения поверхностных сточных вод:

№ 23871/23/22089-ИП от 21.06.2023,
№ 6487/23/22089-ИП от 20.02.2023,
№ 3982/23/22089-ИП от 03.02.2023,
№ 3983/23/22089-ИП от 03.02.2023,
№ 79384/22/22089-ИП от 09.01.2023,
№ 70147/22/22089-ИП от 24.11.2022,
№ 28574/21/22089-ИП от 05.07.2021,
№ 28573/21/22089-ИП от 05.07.2021,
№ 28572/21/22089-ИП от 05.07.2021,
№ 28571/21/22089-ИП от 05.07.2021,
№ 28570/21/22089-ИП от 05.07.2021,

№ 8749/21/22089-ИП от 18.03.2021,
№ 8026/21/22089-ИП от 18.03.2021,
№ 58229/20/22089-ИП от 06.11.2020,
№ 46654/20/22089-ИП от 15.09.2020,
№ 27357/19/22089-ИП от 07.11.2019,
№ 20681/19/22089-ИП от 12.09.2019,
№ 22520/18/22089-ИП от 02.11.2018,
№ 12712/13/89/22 от 17.10.2013,
№ 36952/12/89/22 от 11.09.2012.

5. Комитет по благоустройству города Барнаула является правопреемником Комитета в части строительства очистных сооружений поверхностного стока:
№ 7700/10/89/22 от 09.03.2010,
№ 7631/10/17/22 от 29.03.2010,
№ 66053/11/89/22 от 01.11.2011,
№ 5477/09/89/22 от 01.12.2009.

Передал	Принял	Принял
Комитет по дорожному хозяйству, благоустройству, транспорту и связи города Барнаула	Комитет по дорожному хозяйству и транспорту города Барнаула	Комитет по благоустройству города Барнаула
Председатель комитета	Председатель комитета	Председатель комитета
_____	_____	_____
В.И. Ведяшкин	В.И. Ведяшкин	П.В. Воронков

Согласовано:
Комитет по управлению муниципальной собственностью города Барнаула
Председатель комитета
_____
С.Н. Фоминых

АДМИНИСТРАЦИЯ ГОРОДА БАРНАУЛА

ПОСТАНОВЛЕНИЕ

от 21.11.2023 № 1705

О предоставлении разрешения на условно разрешенный вид использования земельного участка, расположенного по адресу: город Барнаул, улица Новороссийская, земельный участок 47в

В соответствии с Градостроительным кодексом Российской Федерации, Федеральным законом от 06.10.2003 № 131-ФЗ «Об общих принципах организации местного самоуправления в Российской Федерации», решением Барнаульской городской Думы от 25.12.2019 № 447 «Об утверждении Правил землепользования и застройки городского округа – города Барнаула Алтайского края», на основании заключения по результатам общественных обсуждений по вопросу предоставления разрешения на условно разрешенный вид использования земельного участка от 24.10.2023, рекомендаций комиссии по землепользованию и застройке от 03.11.2023 администрация города Барнаула постановляет:

1. Предоставить разрешение на условно разрешенный вид использования земельного участка площадью 982 кв. метра, кадастровый номер 22:63:040240:457, расположенного по адресу: город Барнаул, улица Новороссийская, земельный участок 47в, «ремонт автомобилей (код – 4.9.1.4)».

2. Комитету по строительству, архитектуре и развитию города (Воробьев А.А.) в течение пяти рабочих дней направить постановление в Управление Росреестра по Алтайскому краю для внесения сведений в Единый государственный реестр недвижимости.

3. Комитету информационной политики (Андреева Е.С.) обеспечить опубликование постановления в газете «Вечерний Барнаул», официальном сетевом издании «Правовой портал администрации г. Барнаула» и размещение на официальном Интернет-сайте города Барнаула.

4. Контроль за исполнением постановления оставляю за собой.

Первый заместитель главы
администрации города А.А. ФЕДОРОВ.

УПРАВЛЕНИЕ ЕДИНОГО ЗАКАЗЧИКА В СФЕРЕ КАПИТАЛЬНОГО СТРОИТЕЛЬСТВА ГОРОДА БАРНАУЛА

ПРИКАЗ

от 23.11.2023 № 200/163/ПР-36

О внесении изменений в приказ от 16.11.2020 № 163/ПР-26

В целях приведения муниципального правового акта в соответствие с действующим законодательством приказываю:

1. Внести в приложение к приказу Управления единого заказчика в сфере капитального строительства города Барнаула от 16.11.2020 № 163/ПР-26 «Об утверждении Порядка принятия решения о признании безнадежной к взысканию, сомнительной задолженности по платежам в бюджет города Барнаула» следующие изменения:

1.1. Пункт 6.10 изложить в следующей редакции:

«6.10. Решение о признании безнадежной к взысканию задолженности по платежам в бюджет оформляется актом о признании безнадежной к взысканию задолженности по доходам (форма по ОКУД 0510436), составленным по форме, утвержденной приказом Минфина России от 15.04.2021 № 61н «Об утверждении унифицированных форм электронных документов бухгалтерского учета, применяемых при ведении бюджетного учета, бухгалтерского учета государственных (муниципальных) учреждений, и Методических указаний по их формированию и применению», который подписывается членами комиссии в срок не позднее трех рабочих дней со дня заседания комиссии.»;

1.2. Пункты 6.10.1-6.10.9 исключить;

1.3. Пункт 6.11 изложить в следующей редакции:

«6.11. Решение о признании (восстановлении) сомнительной задолженности по платежам в бюджет (форма по ОКУД 0510445) оформляется по форме, утвержденной приказом Минфина России от 15.04.2021 № 61н «Об утверждении унифицированных форм электронных документов бухгалтерского учета, применяемых при ведении бюджетного учета, бухгалтерского учета государственных (муниципальных) учреждений, и Методических указаний по их формированию и применению».

Проект решения подписывается членами комиссии в срок не позднее трех рабочих дней со дня заседания комиссии.»;

1.4. Пункты 6.11.1-6.11.9 исключить;

1.5. Приложения 3, 4 к Порядку принятия решения о признании безнадежной к взысканию, сомнительной задолженностей по платежам в бюджет города Барнаула исключить.

2. Главному специалисту-юрисконсульту Белоногову А.В. обеспечить опубликование приказа в газете «Вечерний Барнаул» и официальном сетевом издании «Правовой портал администрации г. Барнаула».

3. Отделу бухгалтерии (Абрамова О.А.) ознакомить с приказом муниципальных служащих Управления единого заказчика в сфере капитального строительства города Барнаула.

4. Контроль за исполнением приказа оставляю за собой.

Начальник Управления С.А. ЧАУЗОВА.

ИЗВЕЩЕНИЕ
о проведении аукциона по продаже права на заключение договоров на установку и эксплуатацию рекламных конструкций на зданиях, сооружениях или ином недвижимом имуществе, являющемся муниципальной собственностью города Барнаула

Комитет по строительству, архитектуре и развитию города Барнаула извещает о проведении аукциона по продаже права на заключение договоров на установку и эксплуатацию рекламных конструкций на зданиях, сооружениях или ином недвижимом имуществе, являющемся муниципальной собственностью города Барнаула.

Наименование организатора аукциона: Комитет по строительству, архитектуре и развитию города Барнаула.

Место нахождения: Алтайский край, г. Барнаул, ул. Короленко, 65.

Почтовый адрес: 656043, Алтайский край, г. Барнаул, ул. Короленко, 65.

Электронный адрес: arhipova@arh.barnaul-adm.ru

Номер контактного телефона: 8 (3852) 37-14-48.

Контактные лица: Архипова Лариса Сергеевна, Чеснокова Мария Витальевна.

Форма торгов: открытый аукцион.

Дата, время и место проведения аукциона: Аукцион проводится **27.12.2023** по адресу: Алтайский край, г. Барнаул, ул. Короленко, 65, каб. № 318 в 10.00.

Место и дата подведения итогов аукциона: 27.12.2023 по адресу: Алтайский край, г. Барнаул, ул. Короленко, 65, каб. № 318.

Срок принятия решения об отказе в проведении аукциона: Организатор аукциона вправе отказаться от проведения аукциона не позднее чем за три дня до наступления даты его проведения.

Порядок, место и срок приема заявок и документов для участия в аукционе:

Для участия в аукционе претендент лично или через уполномоченного им представителя предоставляет организатору аукциона в установленный в извещении о проведении аукциона срок заявку по форме, утверждаемой организатором аукциона, которая является неотъемлемой частью аукционной документации.

В случае подачи заявки уполномоченным представителем претендента должна быть предъявлена доверенность, оформленная в соответствии с требованиями Гражданского кодекса РФ.

Заявки и документы для участия в аукционе принимаются **с 27.11.2023 в срок до 15.00 15.12.2023** (включительно) по адресу: Алтайский край, г. Барнаул, ул. Гоголя, 48, каб. 114, понедельник – четверг 9.00 до 16.00, перерыв с 12.00 до 13.00, пятница с 9.00 до 15.00, перерыв с 12.00 до 13.00 по местному времени, суббота, воскресенье – выходные дни.

Условия участия в аукционе: к участию в аукционе допускаются юридические и физические лица, которые могут быть признаны участниками аукциона по законодательству Российской Федерации, своевременно подавшие заявку и другие документы, указанные в настоящем извещении.

Перечень документов, представляемых для участия в аукционе:

1. заявка на участие в аукционе по установленной форме;

2. для юридических лиц - копии учредительных документов, выписка из Единого государственного реестра юридических лиц, полученная не ранее чем за шесть месяцев до даты размещения на официальном Интернет-сайте города Барнаула извещения о проведении аукциона;

для индивидуальных предпринимателей - выписка из Единого государственного реестра индивидуальных предпринимателей, полученная не ранее чем за шесть месяцев до даты размещения на официальном Интернет-сайте города Барнаула извещения о проведении аукциона, копия паспорта или иной документ, удостоверяющий личность;

для физических лиц – копия паспорта или иной документ, удостоверяющий личность;

3. выписка из решения органа управления, данного юридического лица о совершении сделки (в случае если это предусмотрено учредительными документами претендента или действующим законодательством);

4. заявление об отсутствии решения о ликвидации претендента - юридического лица, об отсутствии решения арбитражного суда о признании претендента - юридического лица, индивидуального предпринимателя банкротом и об открытии конкурсного производства, об отсутствии решения о приостановлении деятельности претендента в порядке, предусмотренном Кодексом Российской Федерации об административных правонарушениях;

5. справка из налоговых органов, подтверждающая отсутствие задолженности по уплате налогов, сборов, штрафов, пени на дату подачи заявки (в случае наличия задолженности - документ, подтверждающий обжалование указанной задолженности);

6. платежное поручение о перечислении задатка для участия в аукционе.

Каждый претендент имеет право подать только одну заявку на участие в аукционе (по каждому лоту).

Заявка на участие в аукционе должна содержать опись входящих в ее состав документов.

В описи входящих в состав заявки на участие в аукционе документов должны быть указаны наименование каждого документа, входящего в состав заявки на участие в аукционе, его реквизиты (номер и дата) и количество листов.

Все листы заявки на участие в аукционе должны быть прошиты в виде одного тома и пронумерованы.

Заявка на участие в аукционе должна быть скреплена печатью претендента (для юридических лиц) и подписана претендентом или лицом, уполномоченным таким претендентом.

Размер и срок внесения задатка: задаток устанавливается организатором аукциона в размере 100% от начальной цены предмета аукциона и вносится до дня окончания приема заявок.

Реквизиты для перечисления задатка:

Получатель средств: КОМИТЕТ ПО ФИНАНСАМ, НАЛОГОВОЙ И КРЕДИТНОЙ ПОЛИТИКЕ ГОРОДА БАРНАУЛА (КОМИТЕТ ПО СТРОИТЕЛЬСТВУ, АРХИТЕКТУРЕ И РАЗВИТИЮ ГОРОДА БАРНАУЛА, л/с 05173009620), ИНН 2221023289, КПП 222101001, Банк получателя: ОТДЕЛЕНИЕ БАРНАУЛ БАНКА РОССИИ//УФК по Алтайскому краю г. Барнаул, Единый казначейский счет: 40102810045370000009, Казначейский счет: 03232643017010001700, БИК 010173001, ОКТМО 01701000.

В платежном поручении в поле «Назначение платежа» претендент указывает: «Задаток на участие в аукционе _____ (указать дату аукциона) по лоту № ____ (указать номер лота)».

Данное сообщение является публичной офертой для заключения договора о задатке в соответствии со ст. 437 Гражданского кодекса Российской Федерации, а подача претендентом заявки и перечисление задатка являются акцептом такой оферты, после чего договор о задатке считается заключенным в письменной форме.

Дата, место, время и порядок определения участников аукциона: 20.12.2023 в 10.00 по адресу: Алтайский край, г. Барнаул, ул. Короленко, 65, каб. 318.

В день определения участников аукциона, установленный в извещении о проведении аукциона, аукционная комиссия рассматривает заявки и документы претендентов. По результатам рассмотрения документов аукционная комиссия принимает решение о допуске претендентов к участию в аукционе и о признании претендентов участниками аукциона или об отказе в допуске претендентов к участию в аукционе, которое оформляется протоколом в течение одного рабочего дня со дня принятия решения. В протоколе отражаются перечень принятых заявок с указанием фамилий, имен и отчеств (наименований) претендентов, перечень отозванных заявок, фамилии, имена и отчества (наименования) претендентов, допущенных к участию в аукционе и признанных участниками аукциона, а также фамилии, имена и отчества (наименования) претендентов, которым было отказано в допуске к участию в аукционе, с указанием оснований отказа.

Претендент не допускается к участию в аукционе по следующим основаниям:

- непредоставление документов, определенных в извещении, либо наличие в таких документах недостоверных сведений;
- несоответствие участников аукциона требованиям, указанным в документации об аукционе;
- подача заявки неуполномоченным лицом;
- несоответствие заявки требованиям документации об аукционе.

Претенденты, признанные участниками аукциона, и претенденты, не допущенные к участию в аукционе, уведомляются организатором аукциона о принятом решении не позднее следующего рабочего дня с даты оформления протокола путем вручения им под расписку соответствующего уведомления либо направления такого уведомления по почте заказным письмом или в форме электронного документа.

Предмет аукциона: право на заключения договоров на установку и эксплуатацию рекламных конструкций на зданиях, сооружениях или ином недвижимом имуществе, являющемся муниципальной собственностью города Барнаула.

Лоты:

№ лота	Ориентировочный адрес места установки и эксплуатации рекламной конструкции	№ рекламной конструкции по схеме	Вид рекламной конструкции	Тип рекламной конструкции	Размер рекламной конструкции	Количество сторон рекламной конструкции	Общая площадь информационного поля рекламной конструкции, кв. м	Начальная цена предмета аукциона (годовая стоимость) без учета НДС, руб.	«Шаг аукциона» 5% от начальной цены предмета аукциона, руб.	Срок действия договора, лет	Задаток в размере 100% от начальной цены предмета аукциона
1	2	3	4	5	6	7	8	9	10	11	12
1	г.Барнаул, тракт Павловский, 82 (кольцо)	602	Рекламная конструкция (цифровой билборд)	наземная отдельно стоящая	5,0мх15,0м	2	150	737 100,00	-	-	-
	г.Барнаул, тракт Павловский, 102 (кольцо)	605	Рекламная конструкция (цифровой билборд)	наземная отдельно стоящая	5,0мх15,0м	2	150	737 100,00	-	-	-
							Итого начальная цена лота № 1	1 474 200,00	73710,00	10	1 474 200,00
2	г.Барнаул, улица Аванесова, 30 (ост. «Нагорный парк»)	1	Рекламная конструкция (цифровой билборд)	наземная отдельно стоящая	3,0мх6,0м	2	36	176 904,00	-	-	-
	г.Барнаул, проспект Калинина, 15в	5	Рекламная конструкция (цифровой билборд)	наземная отдельно стоящая	3,0мх6,0м	2	36	206 388,00	-	-	-
	г.Барнаул, проспект Красноармейский, 64 (напротив 73а)	20	Рекламная конструкция (цифровой билборд)	наземная отдельно стоящая	3,0мх6,0м	2	36	176 904,00	-	-	-
	г.Барнаул, проспект Красноармейский, 69б	22	Рекламная конструкция (цифровой билборд)	наземная отдельно стоящая	3,0мх6,0м	2	36	176 904,00	-	-	-
	г.Барнаул, проспект Строителей – проспект Социалистический (КРК Мир)	37	Рекламная конструкция (цифровой билборд)	наземная отдельно стоящая	3,0мх6,0м	2	36	176 904,00	-	-	-
	г.Барнаул, тракт Павловский, 83 д	53	Рекламная конструкция (цифровой билборд)	наземная отдельно стоящая	3,0мх6,0м	2	36	176 904,00	-	-	-
	г.Барнаул, Проспект Ленина, 103 а	58	Рекламная конструкция (цифровой билборд)	наземная отдельно стоящая	3,0мх6,0м	2	36	176 904,00	-	-	-
	г.Барнаул, проспект Ленина – улица Северо-Западная (аллея)	65	Рекламная конструкция (цифровой билборд)	наземная отдельно стоящая	3,0мх6,0м	2	36	176 904,00	-	-	-
	г.Барнаул, проспект Ленина, 154а К7 (аллея)	74	Рекламная конструкция (цифровой билборд)	наземная отдельно стоящая	3,0мх6,0м	2	36	176 904,00	-	-	-
	г.Барнаул, проспект Строителей (у банка 1)	90	Рекламная конструкция (цифровой билборд)	наземная отдельно стоящая	3,0мх6,0м	2	36	176 904,00	-	-	-
	г.Барнаул, проспект Строителей, 41б – переулок Ядринцева	96	Рекламная конструкция (цифровой билборд)	наземная отдельно стоящая	3,0мх6,0м	2	36	176 904,00	-	-	-
	г.Барнаул, проспект Строителей/ улица Челюскинцев, 108	101	Рекламная конструкция (цифровой билборд)	наземная отдельно стоящая	3,0мх6,0м	1	18	101 088,00	-	-	-
	г.Барнаул, проспект Строителей, 135	103	Рекламная конструкция (цифровой билборд)	наземная отдельно стоящая	3,0мх6,0м	2	36	176 904,00	-	-	-
	г.Барнаул, проспект Космонавтов, 6в	138	Рекламная конструкция (цифровой билборд)	наземная отдельно стоящая	3,0мх6,0м	2	36	147 420,00	-	-	-
	г.Барнаул, улица Антона Петрова, 196	214	Рекламная конструкция (цифровой билборд)	наземная отдельно стоящая	3,0мх6,0м	1	18	117 936,00	-	-	-
	г.Барнаул, улица Власихинская, 65	217	Рекламная конструкция (цифровой билборд)	наземная отдельно стоящая	3,0мх6,0м	2	36	206 388,00	-	-	-
	г.Барнаул, улица Попова, 43а	239	Рекламная конструкция (цифровой билборд)	наземная отдельно стоящая	3,0мх6,0м	2	36	176 904,00	-	-	-
	г.Барнаул, улица Попова/улица Юрина, 299б	241	Рекламная конструкция (цифровой билборд)	наземная отдельно стоящая	3,0мх6,0м	2	36	176 904,00	-	-	-
	г.Барнаул, улица Малахова, 48 (кольцо)	615	Рекламная конструкция (цифровой билборд)	наземная отдельно стоящая	3,0мх6,0м	2	36	206 388,00	-	-	-
	г.Барнаул, улица Попова, 81	263	Рекламная конструкция (цифровой билборд)	наземная отдельно стоящая	3,0мх6,0м	2	36	176 904,00	-	-	-
	г.Барнаул, проспект Ленина, 54	645	Рекламная конструкция (цифровой билборд)	наземная отдельно стоящая	3,0мх6,0м	2	36	206 388,00	-	-	-
	г.Барнаул, улица Энтузиастов, 39	265	Рекламная конструкция (цифровой билборд)	наземная отдельно стоящая	3,0мх6,0м	2	36	176 904,00	-	-	-
	г.Барнаул, улица Попова, 101	281	Рекламная конструкция (цифровой билборд)	наземная отдельно стоящая	3,0мх6,0м	2	36	176 904,00	-	-	-
	г.Барнаул, тракт Змеиногорский, 27	479	Рекламная конструкция (цифровой билборд)	наземная отдельно стоящая	3,0мх6,0м	2	36	176 904,00	-	-	-
	г.Барнаул, улица Попова, 137	291	Рекламная конструкция (цифровой билборд)	наземная отдельно стоящая	3,0мх6,0м	2	36	176 904,00	-	-	-
	г.Барнаул, улица Власихинская, 67	334	Рекламная конструкция (цифровой билборд)	наземная отдельно стоящая	3,0мх6,0м	2	36	176 904,00	-	-	-
	г.Барнаул, проспект Красноармейский, 49а	19	Рекламная конструкция (цифровой билборд)	наземная отдельно стоящая	3,0мх6,0м	2	36	176 904,00	-	-	-
	г.Барнаул, тракт Павловский, 54 б	337	Рекламная конструкция (цифровой билборд)	наземная отдельно стоящая	3,0мх6,0м	2	36	176 904,00	-	-	-
							Итого начальная цена лота № 2	4 906 980,00	245 349,00	10	4 906 980,00
3	г.Барнаул, тракт Павловский - улица Сельскохозяйственная	338	Рекламная конструкция (цифровой билборд)	наземная отдельно стоящая	3,0мх6,0м	2	36	176 904,00	-	-	-
	г.Барнаул, тракт Павловский – р.Пивоварка (мост)	344	Рекламная конструкция (цифровой билборд)	наземная отдельно стоящая	3,0мх6,0м	2	36	176 904,00	-	-	-
	г.Барнаул, тракт Павловский, 108 (1)	407	Рекламная конструкция (цифровой билборд)	наземная отдельно стоящая	3,0мх6,0м	2	36	176 904,00	-	-	-
	г.Барнаул, тракт Павловский, 138 б	424	Рекламная конструкция (цифровой билборд)	наземная отдельно стоящая	3,0мх6,0м	2	36	176 904,00	-	-	-
	г.Барнаул, тракт Павловский, 267/улица Попова, 103	427	Рекламная конструкция (цифровой билборд)	наземная отдельно стоящая	3,0мх6,0м	2	36	176 904,00	-	-	-
	г.Барнаул, тракт Павловский, 309 (ТЦ «Метро»)	444	Рекламная конструкция (цифровой билборд)	наземная отдельно стоящая	3,0мх6,0м	2	36	176 904,00	-	-	-
	г.Барнаул, тракт Павловский, 188/4	449	Рекламная конструкция (цифровой билборд)	наземная отдельно стоящая	3,0мх6,0м	2	36	176 904,00	-	-	-
	г.Барнаул, тракт Павловский, 317	458	Рекламная конструкция (цифровой билборд)	наземная отдельно стоящая	3,0мх6,0м	2	36	176 904,00	-	-	-
	г.Барнаул, улица Попова, 83	264	Рекламная конструкция (цифровой билборд)	наземная отдельно стоящая	3,0мх6,0м	2	36	176 904,00	-	-	-
	г.Барнаул, улица Солнечная Поляна, 23	508	Рекламная конструкция (цифровой билборд)	наземная отдельно стоящая	3,0мх6,0м	2	36	176 904,00	-	-	-
	г.Барнаул, улица Сухэ-Батора, 2б	510	Рекламная конструкция (цифровой билборд)	наземная отдельно стоящая	3,0мх6,0м	2	36	176 904,00	-	-	-
	г.Барнаул, улица Малахова, 107	537	Рекламная конструкция (цифровой билборд)	наземная отдельно стоящая	3,0мх6,0м	2	36	176 904,00	-	-	-

1	2	3	4	5	6	7	8	9	10	11	12
	г.Барнаул, улица Малахова, 84/1	551	Рекламная конструкция (цифровой билборд)	наземная отдельно стоящая	3,0мх6,0м	2	36	176 904,00	-	-	-
	г.Барнаул, проспект Ленина, 147 – улица Аносова	64	Рекламная конструкция (цифровой билборд)	наземная отдельно стоящая	3,0мх6,0м	2	36	176 904,00	-	-	-
	г.Барнаул, улица Малахова, 55 (кольцо)	617	Рекламная конструкция (цифровой билборд)	наземная отдельно стоящая	3,0мх6,0м	2	36	206 388,00	-	-	-
	г.Барнаул, проспект Социалистический, 91г	639	Рекламная конструкция (цифровой билборд)	наземная отдельно стоящая	3,0мх6,0м	1	18	117 936,00	-	-	-
	г.Барнаул, проспект Ленина, 61 (газон)	644	Рекламная конструкция (цифровой билборд)	наземная отдельно стоящая	3,0мх6,0м	2	36	206 388,00	-	-	-
	г.Барнаул, улица Попова, 98б	254	Рекламная конструкция (цифровой билборд)	наземная отдельно стоящая	3,0мх6,0м	2	36	176 904,00	-	-	-
	г.Барнаул, проспект Ленина, 56	646	Рекламная конструкция (цифровой билборд)	наземная отдельно стоящая	3,0мх6,0м	2	36	206 388,00	-	-	-
	г.Барнаул, улица Попова/улица Трактовая	315	Рекламная конструкция (цифровой билборд)	наземная отдельно стоящая	3,0мх6,0м	2	36	147 420,00	-	-	-
	г.Барнаул, проспект Социалистический, 97	642	Рекламная конструкция (цифровой билборд)	наземная отдельно стоящая	3,0мх6,0м	3	54	309 582,00	-	-	-
	г.Барнаул, тракт Змеиногорский, 27	653	Рекламная конструкция (цифровой билборд)	наземная отдельно стоящая	3,0мх6,0м	2	36	176 904,00	-	-	-
	г.Барнаул, тракт Павловский, 253	420	Рекламная конструкция (цифровой билборд)	наземная отдельно стоящая	3,0мх6,0м	1	18	101 088	-	-	-
	г.Барнаул, тракт Павловский, 60 б К3	354	Рекламная конструкция (цифровой билборд)	наземная отдельно стоящая	3,0мх6,0м	2	36	176 904,00	-	-	-
	г.Барнаул, улица Балтийская, 1	363	Рекламная конструкция (цифровой билборд)	наземная отдельно стоящая	3,0мх6,0м	2	36	176 904,00	-	-	-
	г.Барнаул, тракт Павловский, 305 а/Солнечная поляна	441	Рекламная конструкция (цифровой билборд)	наземная отдельно стоящая	3,0мх6,0м	2	36	176 904,00	-	-	-
	г.Барнаул, проспект Красноармейский, сквер (напротив 46)	18	Рекламная конструкция (цифровой билборд)	наземная отдельно стоящая	3,0мх6,0м	2	36	176 904,00	-	-	-
	г.Барнаул, площадь Баварина, 17	637	Рекламная конструкция (цифровой билборд)	наземная отдельно стоящая	3,0мх6,0м	2	36	206 388,00	-	-	-
					Итого начальная цена лота № 3			5 039 658,00	251 983,00	10	5 039 658,00
4	г.Барнаул, тракт Павловский, 28 б	6	Рекламная конструкция (цифровой билборд)	наземная отдельно стоящая	3,0мх6,0м	2	36	176 904,00	-	-	-
	г.Барнаул, проспект Комсомольский, 71/2	161	Рекламная конструкция (цифровой билборд)	наземная отдельно стоящая	3,0мх6,0м	2	36	176 904,00	-	-	-
	г.Барнаул, улица Попова, 88	251	Рекламная конструкция (цифровой билборд)	наземная отдельно стоящая	3,0мх6,0м	2	36	176 904,00	-	-	-
	г.Барнаул, улица Попова, 125/ улица Взлетная	287	Рекламная конструкция (цифровой билборд)	наземная отдельно стоящая	3,0мх6,0м	2	36	176 904,00	-	-	-
	г.Барнаул, тракт Павловский, в районе зд, №1 в	339	Рекламная конструкция (цифровой билборд)	наземная отдельно стоящая	3,0мх6,0м	2	36	176 904,00	-	-	-
	г.Барнаул, улица Балтийская, 13	369	Рекламная конструкция (цифровой билборд)	наземная отдельно стоящая	3,0мх6,0м	2	36	176 904,00	-	-	-
	г.Барнаул, улица Юрина, 196	501	Рекламная конструкция (цифровой билборд)	наземная отдельно стоящая	3,0мх6,0м	2	36	176 904,00	-	-	-
	г.Барнаул, улица Малахова, 138	533	Рекламная конструкция (цифровой билборд)	наземная отдельно стоящая	3,0мх6,0м	2	36	176 904,00	-	-	-
	г.Барнаул, улица Малахова, 126а	538	Рекламная конструкция (цифровой билборд)	наземная отдельно стоящая	3,0мх6,0м	2	36	176 904,00	-	-	-
	г.Барнаул, улица Малахова, 95	541	Рекламная конструкция (цифровой билборд)	наземная отдельно стоящая	3,0мх6,0м	2	36	176 904,00	-	-	-
	г.Барнаул, проспект Красноармейский, 1/улица Мамонтова	712	Рекламная конструкция (цифровой билборд)	наземная отдельно стоящая	3,0мх6,0м	2	36	206 388,00	-	-	-
					Итого начальная цена лота № 4			1 975 428,00	98 771,4	10	1 975 428,00
5	г.Барнаул, улица Балтийская, 16	371	Рекламная конструкция (цифровой билборд)	наземная отдельно стоящая	3,0мх6,0м	2	36	176 904,00	-	-	-
	г.Барнаул, улица Малахова, 146	529	Рекламная конструкция (цифровой билборд)	наземная отдельно стоящая	3,0мх6,0м	2	36	176 904,00	-	-	-
	г.Барнаул, тракт Змеиногорский, 104п/1	592	Рекламная конструкция (цифровой билборд)	наземная отдельно стоящая	3,0мх6,0м	2	36	176 904,00	-	-	-
	г.Барнаул, улица Попова, 163	648	Рекламная конструкция (цифровой билборд)	наземная отдельно стоящая	3,0мх6,0м	3	54	309 582,00	-	-	-
					Итого начальная цена лота № 5			840 294,00	42 014,70	10	840 294,00
6	г.Барнаул, тракт Павловский, 160	435	Рекламная конструкция (цифровой билборд)	наземная отдельно стоящая	3,0мх6,0м	2	36	176 904,00	-	-	-
	г.Барнаул, тракт Павловский, 313/2	450	Рекламная конструкция (цифровой билборд)	наземная отдельно стоящая	3,0мх6,0м	2	36	176 904,00	-	-	-
	г.Барнаул, улица А.Петрова, 246	624	Рекламная конструкция (цифровой билборд)	наземная отдельно стоящая	3,0мх6,0м	1	18	117 936,00	-	-	-
					Итого начальная цена лота № 6			471 744,00	23 587,20	10	471 744,00
7	г.Барнаул, тракт Павловский, 130	413	Рекламная конструкция (цифровой билборд)	наземная отдельно стоящая	3,0мх6,0м	2	36	176 904,00	-	-	-
	г.Барнаул, улица Юрина, 212 б/2	504	Рекламная конструкция (цифровой билборд)	наземная отдельно стоящая	3,0мх6,0м	2	36	176 904,00	-	-	-
					Итого начальная цена лота № 7			353 808,00	17 690,40	10	353 808,00
8	г.Барнаул, улица Власихинская, 148и	219	Рекламная конструкция (цифровой билборд)	наземная отдельно стоящая	3,0мх6,0м	2	36	206 388,00	10 319,40	10	206 388,00
9	г.Барнаул, улица Власихинская, 81	398	Рекламная конструкция (цифровой билборд)	наземная отдельно стоящая	3,0мх6,0м	2	36	176 904,00	8 845,20	10	176 904,00
10	г.Барнаул, улица Северо-Западная, 58а	326	Рекламная конструкция (билборд)	наземная отдельно стоящая	3,0мх6,0м	2	36	136 080,00	-	-	-
	г.Барнаул, проспект Красноармейский, 82	26	Рекламная конструкция (билборд)	наземная отдельно стоящая	3,0мх6,0м	2	36	136 080,00	-	-	-
	г.Барнаул, улица Молодежная, 55	46	Рекламная конструкция (билборд)	наземная отдельно стоящая	3,0мх6,0м	2	36	136 080,00	-	-	-
	г.Барнаул, проспект Калинина, 41	126	Рекламная конструкция (билборд)	наземная отдельно стоящая	3,0мх6,0м	2	36	113 400,00	-	-	-
	г.Барнаул, проспект Калинина/ улица Северо-Западная, 3	130	Рекламная конструкция (билборд)	наземная отдельно стоящая	3,0мх6,0м	2	36	113 400,00	-	-	-
	г.Барнаул, проспект Комсомольский-улица Партизанская, 41а	155	Рекламная конструкция (билборд)	наземная отдельно стоящая	3,0мх6,0м	2	36	136 080,00	-	-	-
	г.Барнаул, напротив здания по адресу улица Белова, 6	172	Рекламная конструкция (билборд)	наземная отдельно стоящая	3,0мх6,0м	2	36	113 400,00	-	-	-
	г.Барнаул, напротив здания по адресу улица Парфенова, 22	173	Рекламная конструкция (билборд)	наземная отдельно стоящая	3,0мх6,0м	2	36	113 400,00	-	-	-

1	2	3	4	5	6	7	8	9	10	11	12
	г.Барнаул, улица Антона Петрова, 208	193	Рекламная конструкция (билборд)	наземная отдельно стоящая	3,0мх6,0м	2	36	136 080,00	-	-	-
	г.Барнаул, улица Антона Петрова, 221	204	Рекламная конструкция (билборд)	наземная отдельно стоящая	3,0мх6,0м	2	36	136 080,00	-	-	-
	г.Барнаул, улица Попова, 43	243	Рекламная конструкция (билборд)	наземная отдельно стоящая	3,0мх6,0м	2	36	136 080,00	-	-	-
	г.Барнаул, улица Попова, 125	288	Рекламная конструкция (билборд)	наземная отдельно стоящая	3,0мх6,0м	2	36	136 080,00	-	-	-
	г.Барнаул, улица Попова, 167а	302	Рекламная конструкция (билборд)	наземная отдельно стоящая	3,0мх6,0м	2	36	136 080,00	-	-	-
	г.Барнаул, улица Попова, 181, напротив 244	309	Рекламная конструкция (билборд)	наземная отдельно стоящая	3,0мх6,0м	2	36	113 400,00	-	-	-
	г.Барнаул, тракт Павловский, 325	465	Рекламная конструкция (билборд)	наземная отдельно стоящая	3,0мх6,0м	2	36	136 080,00	-	-	-
	г.Барнаул, тракт Павловский/ улица Звездная, 2	468	Рекламная конструкция (билборд)	наземная отдельно стоящая	3,0мх6,0м	2	36	136 080,00	-	-	-
	г.Барнаул, тракт Павловский/ улица Звездная + 240 м	471	Рекламная конструкция (билборд)	наземная отдельно стоящая	3,0мх6,0м	2	36	136 080,00	-	-	-
	г.Барнаул, улица Челюскинцев, 78а	495	Рекламная конструкция (билборд)	наземная отдельно стоящая	3,0мх6,0м	2	36	136 080,00	-	-	-
	г.Барнаул, улица Новосибирская, 36	506	Рекламная конструкция (билборд)	наземная отдельно стоящая	3,0мх6,0м	2	36	136 080,00	-	-	-
	г.Барнаул, улица Власихинская, 125	556	Рекламная конструкция (билборд)	наземная отдельно стоящая	3,0мх6,0м	2	36	136 080,00	-	-	-
	г.Барнаул, проспект Космонавтов, 6в (напротив 13)	139	Рекламная конструкция (призматрон)	наземная отдельно стоящая	3,0мх6,0м	2	36	181 440,00	-	-	-
	г.Барнаул, тракт Павловский, 253/улица Шумакова, 8	384	Рекламная конструкция (билборд)	наземная отдельно стоящая	3,0мх6,0м	2	36	136 080,00	-	-	-
	г.Барнаул, улица Балтийская, 2а	362	Рекламная конструкция (билборд)	наземная отдельно стоящая	3,0мх6,0м	2	36	136 080,00	-	-	-
	г.Барнаул, тракт Павловский/ улица Звездная	469	Рекламная конструкция (билборд)	наземная отдельно стоящая	3,0мх6,0м	2	36	136 080,00	-	-	-
	г.Барнаул, проспект Комсомольский, 40	511	Рекламная конструкция (билборд)	наземная отдельно стоящая	3,0мх6,0м	2	36	136 080,00	-	-	-
					Итого начальная цена лота № 10			3 333 960,00	166 698,00	10	3 333 960,00
11	г.Барнаул, проспект Строителей - переулок Сейфуллинский, 69	100	Рекламная конструкция (билборд)	наземная отдельно стоящая	3,0мх6,0м	2	36	136 080,00	-	-	-
	г.Барнаул, проспект Калинина, 11	114	Рекламная конструкция (билборд)	наземная отдельно стоящая	3,0мх6,0м	2	36	136 080,00	-	-	-
	г.Барнаул, проспект Космонавтов, 12	146	Рекламная конструкция (билборд)	наземная отдельно стоящая	3,0мх6,0м	2	36	113 400,00	-	-	-
	г.Барнаул, проспект Космонавтов, 14и	151	Рекламная конструкция (билборд)	наземная отдельно стоящая	3,0мх6,0м	1	18	113 400,00	-	-	-
	г.Барнаул, улица Антона Петрова, 215	194	Рекламная конструкция (билборд)	наземная отдельно стоящая	3,0мх6,0м	2	36	136 080,00	-	-	-
	г.Барнаул, улица Попова, 25 в	233	Рекламная конструкция (билборд)	наземная отдельно стоящая	3,0мх6,0м	2	36	136 080,00	-	-	-
	г.Барнаул, проспект Космонавтов/улица Попова	319	Рекламная конструкция (билборд)	наземная отдельно стоящая	3,0мх6,0м	2	36	158 760,00	-	-	-
	г.Барнаул, улица Северо-Западная, 56	324	Рекламная конструкция (билборд)	наземная отдельно стоящая	3,0мх6,0м	2	36	136 080,00	-	-	-
	г.Барнаул, улица Энтузиастов, 53 в	586	Рекламная конструкция (билборд)	наземная отдельно стоящая	3,0мх6,0м	2	36	136 080,00	-	-	-
	г.Барнаул, улица Малахова, 55	619	Рекламная конструкция (билборд)	наземная отдельно стоящая	3,0мх6,0м	2	36	158 760,00	-	-	-
	г.Барнаул, улица Малахова, 53	620	Рекламная конструкция (билборд)	наземная отдельно стоящая	3,0мх6,0м	2	18	90 720,00	-	-	-
	г.Барнаул, улица Трактовая, 41/4 (напротив)	630	Рекламная конструкция (билборд)	наземная отдельно стоящая	3,0мх6,0м	2	36	113 400,00	-	-	-
	г.Барнаул, улица Антона Петрова, 176	189	Рекламная конструкция (призматрон)	наземная отдельно стоящая	3,0мх6,0м	2	36	217 728,00	-	-	-
	г.Барнаул, улица Попова, 99в	278	Рекламная конструкция (билборд)	наземная отдельно стоящая	3,0мх6,0м	2	36	136 080,00	-	-	-
					Итого начальная цена лота № 11			1 918 728,00	95 936,40	10	1 918 728,00
12	г.Барнаул, проспект Калинина, 45	134	Рекламная конструкция (билборд)	наземная отдельно стоящая	3,0мх6,0м	2	36	113 400,00	-	-	-
	г.Барнаул, улица Власихинская, 148к	190	Рекламная конструкция (билборд)	наземная отдельно стоящая	3,0мх6,0м	2	36	136 080,00	-	-	-
	г.Барнаул, улица Малахова, 179а	224	Рекламная конструкция (билборд)	наземная отдельно стоящая	3,0мх6,0м	2	36	136 080,00	-	-	-
	г.Барнаул, улица Попова, 7	230	Рекламная конструкция (билборд)	наземная отдельно стоящая	3,0мх6,0м	2	36	136 080,00	-	-	-
	г.Барнаул, улица Челюскинцев, 111	494	Рекламная конструкция (билборд)	наземная отдельно стоящая	3,0мх6,0м	2	36	136 080,00	-	-	-
	г.Барнаул, улица Власихинская, 45	402	Рекламная конструкция (билборд)	наземная отдельно стоящая	3,0мх6,0м	2	36	136 080,00	-	-	-
	г.Барнаул, тракт Павловский, 331а	466	Рекламная конструкция (билборд)	наземная отдельно стоящая	3,0мх6,0м	2	36	136 080,00	-	-	-
	г.Барнаул, улица Энтузиастов, 48 (напротив)	225	Рекламная конструкция (билборд)	наземная отдельно стоящая	3,0мх6,0м	2	36	136 080,00	-	-	-
	г.Барнаул, тракт Павловский/ улица Звездная + 120 м	470	Рекламная конструкция (билборд)	наземная отдельно стоящая	3,0мх6,0м	2	36	136 080,00	-	-	-
					Итого начальная цена лота № 12			1 202 040,00	60 102,00	10	1 202 040,00
13	г.Барнаул, улица Попова, 214	389	Рекламная конструкция (билборд)	наземная отдельно стоящая	3,0мх6,0м	2	36	136 080,00	-	-	-
	г.Барнаул, проспект Космонавтов, 8, корпус 2	589	Рекламная конструкция (билборд)	наземная отдельно стоящая	3,0мх6,0м	2	36	113 400,00	-	-	-
	г.Барнаул, улица Трактовая, 88в	629	Рекламная конструкция (билборд)	наземная отдельно стоящая	3,0мх6,0м	2	36	113 400,00	-	-	-
	г.Барнаул, улица Трактовая, 49а	632	Рекламная конструкция (билборд)	наземная отдельно стоящая	3,0мх6,0м	1	18	64 800,00	-	-	-
	г.Барнаул, улица Трактовая, 6/ проспект Энергетиков	633	Рекламная конструкция (билборд)	наземная отдельно стоящая	3,0мх6,0м	2	36	113 400,00	-	-	-
	г.Барнаул, улица Дальняя, 45в	649	Рекламная конструкция (билборд)	наземная отдельно стоящая	3,0мх6,0м	2	36	113 400,00	-	-	-
	г.Барнаул, улица Молодежная, 59	650	Рекламная конструкция (билборд)	наземная отдельно стоящая	3,0мх6,0м	2	36	136 080,00	-	-	-

1	2	3	4	5	6	7	8	9	10	11	12
	г.Барнаул, улица Энтузиастов, 71 в	651	Рекламная конструкция (билборд)	наземная отдельно стоящая	3,0мх6,0м	2	36	136 080,00	-	-	-
Итого начальная цена № 13								926 640,00	46 332,00	10	926 640,00
14	г.Барнаул, проспект Космонавтов, 8	141	Рекламная конструкция (билборд)	наземная отдельно стоящая	3,0мх6,0м	2	36	113 400,00	-	-	-
	г.Барнаул, улица Власихинская, 57	210	Рекламная конструкция (билборд)	наземная отдельно стоящая	3,0мх6,0м	2	36	136 080,00	-	-	-
	г.Барнаул, улица Власихинская, 162	212	Рекламная конструкция (билборд)	наземная отдельно стоящая	3,0мх6,0м	2	36	136 080,00	-	-	-
	г.Барнаул, улица Власихинская, 49	401	Рекламная конструкция (билборд)	наземная отдельно стоящая	3,0мх6,0м	2	36	136 080,00	-	-	-
	г.Барнаул, улица Взлетная, 10	554	Рекламная конструкция (билборд)	наземная отдельно стоящая	3,0мх6,0м	2	36	136 080,00	-	-	-
	г.Барнаул, улица Попова, 10/1	232	Рекламная конструкция (билборд)	наземная отдельно стоящая	3,0мх6,0м	2	36	136 080,00	-	-	-
	г.Барнаул, проспект Дзержинского, 17 (напротив)	627	Рекламная конструкция (билборд)	наземная отдельно стоящая	3,0мх6,0м	2	36	136 080,00	-	-	-
Итого начальная цена лота № 14								929 880,00	46 494,00	10	929 880,00
15	г.Барнаул, тракт Павловский, 25	39	Рекламная конструкция (билборд)	наземная отдельно стоящая	3,0мх6,0м	2	36	136 080,00	-	-	-
	г.Барнаул, тракт Павловский, 194	453	Рекламная конструкция (билборд)	наземная отдельно стоящая	3,0мх6,0м	2	36	136 080,00	-	-	-
	г.Барнаул, улица Малахова, 136	536	Рекламная конструкция (билборд)	наземная отдельно стоящая	3,0мх6,0м	2	36	136 080,00	-	-	-
	г.Барнаул, тракт Южный, напротив ул.Герцена, 1	626	Рекламная конструкция (билборд)	наземная отдельно стоящая	3,0мх6,0м	2	36	136 080,00	-	-	-
	г.Барнаул, улица Попова, 25	234	Рекламная конструкция (билборд)	наземная отдельно стоящая	3,0мх6,0м	2	36	136 080,00	-	-	-
	г.Барнаул, улица Трактовая 41аК2	631	Рекламная конструкция (билборд)	наземная отдельно стоящая	3,0мх6,0м	2	36	113 400,00	-	-	-
Итого начальная цена лота № 15								793 800,00	39 690,00	10	793 800,00
16	г.Барнаул, улица Власихинская, 57е	211	Рекламная конструкция (билборд)	наземная отдельно стоящая	3,0мх6,0м	2	36	136 080,00	-	-	-
	г.Барнаул, тракт Павловский, 325б	464	Рекламная конструкция (билборд)	наземная отдельно стоящая	3,0мх6,0м	2	36	136 080,00	-	-	-
	г.Барнаул, тракт Павловский, 333	467	Рекламная конструкция (билборд)	наземная отдельно стоящая	3,0мх6,0м	2	36	136 080,00	-	-	-
	г.Барнаул, улица Антона Петрова, 239	206	Рекламная конструкция (билборд)	наземная отдельно стоящая	3,0мх6,0м	2	36	136 080,00	-	-	-
	г.Барнаул, улица Балтийская, 87	661	Рекламная конструкция (билборд)	наземная отдельно стоящая	3,0мх6,0м	2	36	136 080,00	-	-	-
Итого начальная цена лота № 16								680 400,00	34 020,00	10	680 400,00
17	г.Барнаул, проспект Ленина, 104б	84	Рекламная конструкция (билборд)	наземная отдельно стоящая	3,0мх6,0м	2	36	136 080,00	-	-	-
	г.Барнаул, улица Юрина, 246	228	Рекламная конструкция (билборд)	наземная отдельно стоящая	3,0мх6,0м	2	36	136 080,00	-	-	-
	г.Барнаул, улица Попова, 27	237	Рекламная конструкция (билборд)	наземная отдельно стоящая	3,0мх6,0м	2	36	136 080,00	-	-	-
	г.Барнаул, улица Челюскинцев, 117в	497	Рекламная конструкция (билборд)	наземная отдельно стоящая	3,0мх6,0м	2	36	136 080,00	-	-	-
Итого начальная цена лота № 17								544 320,00	27 216,00	10	544 320,00

Порядок проведения аукциона:

Аукцион ведет аукционист, выбранный из числа членов аукционной комиссии. Аукцион начинается с оглашения аукционистом наименования, основных характеристик рекламного места и начальной цены предмета аукциона, «шага аукциона» и порядка проведения аукциона, после чего аукционист предлагает участникам аукциона заявлять свои предложения о цене предмета аукциона. Участникам аукциона (их представителям) выдаются пронумерованные карточки. Участник аукциона после объявления аукционистом начальной цены предмета аукциона и цены предмета аукциона, увеличенной в соответствии с «шагом аукциона», поднимает карточку в случае, если он согласен заключить договор на установку и эксплуатацию рекламной конструкции по объявленной цене.

Аукционист объявляет номер карточки участника аукциона, который первым заявил начальную цену предмета аукциона или последующую цену предмета аукциона, увеличенную в соответствии с «шагом аукциона», указывает на этого участника аукциона и объявляет заявленную цену предмета аукциона.

При отсутствии предложений со стороны иных участников аукциона аукционист повторяет последнюю заявленную цену аукциона три раза.

Если после троекратного объявления заявленной цены предмета аукциона ни один из участников аукциона не поднял карточку, аукцион завершается.

Победителем аукциона признается тот участник аукциона, номер карточки которого был назван аукционистом последним.

Аукционист объявляет об окончании проведения аукциона, последнее и предпоследнее предложение о цене предмета аукциона, номер карточка и наименование победителя аукциона и участника аукциона, сделавшего предпоследнее предложение о цене предмета аукциона.

При проведении аукциона аукционная комиссия ведет протокол аукциона. Протокол подписывается всеми присутствующими членами аукционной комиссии и победителем аукциона в день проведения аукциона. Организатор аукциона в течение трех рабочих дней с даты подписания протокола об итогах аукциона передаёт победителю аукциона один экземпляр протокола об итогах аукциона и проект договора.

Протокол об итогах аукциона размещается организатором аукциона на официальном Интернет-сайте города Барнаула в течение одного рабочего дня, следующего за днем его подписания.

С победителем аукциона заключается договор в течение 20 календарных дней (но не ранее чем через 10 календарных дней) со дня размещения на официальном Интернет-сайте города Барнаула протокола об итогах аукциона, после полной оплаты цены, сложившейся по итогам аукциона.

Срок, в течение которого победитель аукциона должен предоставить организатору аукциона подписанный им договор - не позднее 20 календарных дней после завершения аукциона и оформления протокола аукциона.

В случае увеличения начальной цены предмета аукциона победителем аукциона в бюджет города, до подписания договора, единовременно в течение 16 календарных дней со дня размещения на официальном Интернет-сайте города Барнаула протокола об итогах аукциона перечисляется сумма (доплата) в размере разницы между сложившейся ценой по итогам аукциона и суммой внесенного им задатка.

При предоставлении подписанного договора, Рекламораспространитель вносит обеспечительный платеж в размере годового платежа за установку и эксплуатацию рекламной конструкции, установленного данным договором.

Обеспечительный платеж засчитывается в счет оплаты по договору за последний год его действия, а также в счет иных денежных обязательств, предусмотренных договором (задолженность, убытки, пени, штрафы), образовавшихся на день окончания (прекращения) настоящего договора.

В случае уклонения победителя аукциона от заключения договора организатор аукциона заключает договор с участником аукциона, который сделал предпоследнее предложение о цене предмета аукциона.

Уклонившимся от заключения договора является победитель аукциона, не предоставивший подписанный договор и не перечисливший доплату, в случае увеличения начальной цены предмета аукциона, обеспечительного платежа в сроки, установленные в извещении.

В случаях принятия решения о заключении договора с участником аукциона, который сделал предпоследнее предложение о цене предмета аукциона, течение сроков по перечислению доплаты, в случае увеличения начальной цены предмета аукциона, и сроков заключения договора для такого участника начинает исчисляться с момента получения от организатора аукциона предложения о заключении договора.

При уклонении или отказе участника аукциона, сделавшего предпоследнее предложение о цене предмета аукциона, от подписания в установленный срок договора, он утрачивает право на заключение указанного договора, аукцион признается несостоявшимся.

Аукцион признается несостоявшимся в случае:

- если на участие в аукционе не подана ни одна заявка;
- если по результатам рассмотрения заявок принято решение об отказе в допуске к участию в аукционе всех претендентов;
- если на участие в аукционе подана только одна заявка;
- уклонения или отказа участника аукциона, сделавшего предпоследнее предложение о цене предмета аукциона, от заключения договора.

Решение о признании аукциона несостоявшимся оформляется протоколом в течение одного рабочего дня со дня его принятия. В случае если на участие в аукционе подана только одна заявка, организатор аукциона на основании протокола рассмотрения заявок в течение трех рабочих дней со дня его оформления заключает с единственным претендентом, признанным участником аукциона, договор на условиях и по начальной цене предмета аукциона, указанной в извещении о проведении аукциона.

Лицам, перечислившим задаток для участия в аукционе, денежные средства возвращаются в течение пяти рабочих дней в следующем порядке:

- всем претендентам – со дня принятия организатором аукциона решения об отказе от проведения аукциона;
- претенденту, отозвавшему заявку на участие в аукционе – со дня поступления организатору аукциона уведомления об отзыве заявки;
- претенденту, не допущенному к участию в аукционе, – со дня подписания аукционной комиссией протокола рассмотрения заявок;
- участникам аукциона, за исключением победителя и участника аукциона, сделавшего предпоследнее предложение о цене предмета аукциона, – со дня подписания протокола об итогах аукциона;
- участнику аукциона, сделавшему предпоследнее предложение о цене предмета аукциона, – со дня подписания договора с победителем аукциона.

Задаток не возвращается в случае уклонения победителя аукциона или участника аукциона, сделавшего предпоследнее предложение о цене предмета аукциона, от заключения договора.

При заключении договора с победителем аукциона сумма внесенного им задатка засчитывается в счет оплаты по договору. Указанный задаток перечисляется организатором аукциона в бюджет города в течение пяти рабочих дней со дня подведения итогов аукциона.

При заключении договора с участником аукциона, сделавшим предпоследнее предложение о цене предмета аукциона, сумма внесенного им задатка засчитывается в счет оплаты по договору. Указанный задаток перечисляется организатором аукциона в бюджет города в течение пяти рабочих дней, со дня получения от организатора аукциона предложения о заключении договора.

Настоящим претендент уведомлен, что рекламное(ые) место(а) может (могут) быть занято(ы) иными рекламными конструкциями, в связи с чем претендент несет риск неблагоприятных последствий. В указанном случае убытки комитетом по строительству, архитектуре и развитию претенденту не возмещаются.

С порядком и условиями проведения аукциона, формой заявки, проектом договора на установку и эксплуатацию рекламных конструкций, можно ознакомиться на официальном Интернет-сайте города Барнаула (в разделе: Главная/Сведения/Власть/Глава города Барнаула/Первый заместитель главы администрации города/Комитет по строительству, архитектуре и развитию города Барнаула/Сведения/Иная информация о своей деятельности/Аукционы) и в комитете по строительству, архитектуре и развитию города Барнаула.

АДМИНИСТРАЦИЯ ГОРОДА БАРНАУЛА

ПОСТАНОВЛЕНИЕ

от 23.11.2023 № 1715

Об утверждении проекта по внесению изменений в проект планировки и проект межевания застроенной территории в границах кадастровых кварталов 22:63:010312, 22:63:010313, 22:63:010314, 22:63:010315, 22:63:010416, ограниченных улицей Солнечная Поляна, улицей Антона Петрова, улицей Лиственничной, для строительства линейного объекта: «Внеплощадочные сети водопровода для подключения земельного участка с местоположением: Алтайский край, город Барнаул, участок, находящийся в северо-западном направлении от пересечения улицы Просторной и тракта Павловского» в городе Барнауле (участок сети водопровода от водовода Д=600 мм на территории объекта по адресу: улица Антона Петрова, 251, по улице Антона Петрова до улицы Лиственничной)

В соответствии с Градостроительным кодексом Российской Федерации, решением Барнаульской городской Думы от 25.12.2019 № 447 «Об утверждении Правил землепользования и застройки городского округа – города Барнаула Алтайского края», рассмотрев представленные материалы по итогам проведения общественных обсуждений по проекту по внесению изменений в проект планировки и проект межевания застроенной территории в границах кадастровых кварталов 22:63:010312, 22:63:010313, 22:63:010314, 22:63:010315, 22:63:010416, ограниченных улицей Солнечная Поляна, улицей Антона Петрова, улицей Лиственничной, для строительства линейного объекта: «Внеплощадочные сети водопровода для подключения земельного участка с местоположением: Алтайский край, город Барнаул, участок, находящийся в северо-западном направлении от пересечения улицы Просторной и тракта Павловского» в городе Барнауле (участок сети водопровода от водовода Д=600 мм на территории объекта по адресу: улица Антона Петрова, 251, по улице Антона Петрова до улицы Лиственничной) от 26.10.2023, администрация города Барнаула постановляет:

1. Утвердить проект по внесению изменений в проект планировки и проект межевания застроенной территории в границах кадастровых кварталов 22:63:010312, 22:63:010313, 22:63:010314, 22:63:010315, 22:63:010416, ограниченных улицей Солнечная Поляна, улицей Антона Петрова, улицей Лиственничной, для строительства линейного объекта: «Внеплощадочные сети водопровода для подключения земельного участка с местоположением: Алтайский край, город Барнаул, участок, находящийся в северо-западном направлении от пересечения улицы Просторной и тракта Павловского» в городе Барнауле (участок сети водопровода от водовода Д=600 мм на территории объекта по адресу: улица Антона Петрова, 251, по улице Антона Петрова до улицы Лиственничной), утвержденный постановлением администрации города от 04.10.2022 № 1491 (далее – проект). Проект разработан муниципальным унитарным предприятием «Землеустройство и геодезия» г. Барнаула, шифр: ПМ-ВПМ-5-2023.

2. Комитету по строительству, архитектуре и развитию города (Воробьев А.А.) в течение пяти рабочих дней направить постановление в Управление Росреестра по Алтайскому краю для внесения сведений в Единый государственный реестр недвижимости.

3. Комитету информационной политики (Андреева Е.С.) в течение семи дней обеспечить опубликование постановления в газете «Вечерний Барнаул» (за исключением приложения), официальном сетевом издании «Правовой портал администрации г. Барнаула» и размещение на официальном Интернет-сайте города Барнаула.

4. Контроль за исполнением постановления возложить на первого заместителя главы администрации города.

Глава города В.Г. ФРАНК.

Приложение к Постановлению от 23.11.2023 № 1715 опубликовано в официальном сетевом издании «Правовой портал администрации г. Барнаула» law-portal22.ru.

УПРАВЛЕНИЕ ЕДИНОГО ЗАКАЗЧИКА В СФЕРЕ КАПИТАЛЬНОГО СТРОИТЕЛЬСТВА ГОРОДА БАРНАУЛА

ПРИКАЗ

от 23.11.2023 № 200/163/ПР-37

О внесении изменения в приказ от 22.03.2021 № 163/ПР-6 (в ред. приказа от 10.11.2022 № 200/163/ПР-32)

В целях приведения муниципального правового акта в соответствие приказываю:

1. Внести в приложение к приказу от 22.03.2021 № 163/ПР-6 «Об утверждении Положения об экспертной комиссии по архивным вопросам Управления единого заказчика в сфере капитального строительства города Барнаула» следующее изменение: пункт 1.4 изложить в следующей редакции:

«1.4. В своей работе ЭК Управления руководствуется Федеральным законом от 22.10.2004 № 125-ФЗ «Об архивном деле в Российской Федерации», иными законами и нормативными правовыми актами Российской Федерации, Правилами организации хранения, комплектования, учета и использования документов Архивного фонда Российской Федерации и других архивных документов в государственных органах, органах местного самоуправления и организациях, утвержденными приказом Федерального архивного агентства от 31.07.2023 № 77, законом Алтайского края от 28.12.1994 № 168 «Об Архивном фонде Алтайского края и архивах», Уставом городского округа-города Барнаула Алтайского края, решением Барнаульской городской Думы от 27.04.2018 № 118 «Об утверждении Положения об организации архивного дела на территории города Барнаула», постановлениями администрации города от 22.01.2018 № 96 «Об утверждении Положения об архивном отделе администрации города Барнаула», от 16.04.2018 № 700 «Об утверждении Инструкции по делопроизводству в администрации города и иных органах местного самоуправления города», от 01.04.2019 № 495 «Об утверждении Регламента администрации города Барнаула и иных органов местного самоуправления», Положением об ЭК.».

2. Главному специалисту-юрисконсульту Белоногову А.В. обеспечить опубликование приказа в газете «Вечерний Барнаул» и официальном сетевом издании «Правовой портал администрации г. Барнаула».

3. Контроль за исполнением приказа оставляю за собой.

Начальник Управления С.А. ЧАУЗОВА.

Прием граждан

Во вторник

28 ноября с 14.00 до 16.00 по адресу: пр. Комсомольский, 108а, каб. № 9, проведет прием граждан по личным вопросам заместитель главы администрации Октябрьского района по социальным вопросам **Галина Михайловна Бровко**.

Запись на прием осуществляется по телефону 24-68-15.

В пятницу

1 декабря с 9.00 по адресу: пр. Комсомольский, 108а, каб. № 22, проведет прием граждан по личным вопросам глава администрации Октябрьского района города Барнаула **Юрий Николаевич Асеев**.

Запись на прием осуществляется по телефону 24-68-15.

ГРАФИК

личных приемов граждан главой и заместителями главы администрации Октябрьского района города Барнаула в декабре 2023 года

Ф.И.О.	Должность	Дни приема	Часы приема
Асеев Юрий Николаевич	глава администрации района	1, 15	с 9.00
Мещеряков Сергей Геннадьевич	первый заместитель главы администрации по жилищно-коммунальному хозяйству	5, 12, 19, 26	14.00-16.00
Ледникова Оксана Александровна	заместитель главы администрации района, руководитель аппарата	7, 21	10.00-12.00
Бровко Галина Михайловна	заместитель главы администрации по социальным вопросам	5, 12, 19, 26	14.00-16.00

Ответственность за воспрепятствование проведению работ по уборке придомовых территорий от снега и наледи

Административная комиссия при администрации города Барнаула по Ленинскому району информирует: своевременная уборка территорий, тротуаров, дорог, крыш зданий, жилых домов от снега и наледи является одним из наиболее актуальных вопросов, возникающих в осенний и зимний периоды, так как несвоевременное исполнение данных обязанностей влечет за собой повышение травматизма среди населения, а также угрозу жизни и здоровью граждан.

Законом Алтайского края от 10.07.2002 № 46-ЗС «Об административной ответственности за совершения правонарушений на территории Алтайского края (п. 13 ст. 27) предусмотрена ответственность за воспрепятствование проведению работ по ручной или механизированной уборке проезжей части дорог, территорий общего пользования, внутридворовых и внутриквартальных проездов, дворовых территорий, придомовых территорий от снега, наледи и (или) удалению сосулек, если эти действия не влекут ответственности, предусмотренной Кодексом Российской Федерации об административных правонарушениях, влечет предупреждение или наложение административного штрафа на граждан в размере от пятисот до трех тысяч рублей; на должностных лиц – от одной тысячи до десяти тысяч рублей; на юридических лиц – от пяти тысяч до пятидесяти тысяч рублей.

Администрацией района проверка и привлечение к ответственности по ст. 27 Закона осуществляется в рамках проведения муниципального контроля в сфере благоустройства, предметом которого является соблюдение контролируемыми лицами в отношении территорий, подлежащих благоустройству, элементов и объектов благоустройства, расположенных на территории города, требований Правил, законов и иных нормативных правовых актов Алтайского края в области благоустройства, а также иных муниципальных правовых актов в области благоустройства, в том числе требований к обеспечению доступности для инвалидов объектов социальной, инженерной и транспортной инфраструктуры и предоставляемых услуг, на территории города.

Однако Постановлением Правительства РФ от 10.03.2022 № 336 «Об особенностях организации и осуществления государственного контроля (надзора), муниципального контроля» установлены ограничения на проведение контрольных мероприятий в 2023 году.

На основании изложенного проведение муниципального контроля в сфере благоустройства и привлечение к административной ответственности лиц, осуществивших воспрепятствование проведению работ по уборке придомовых территорий от снега и наледи, по вышеуказанной статье в текущем году не представляется возможным.

ОБЪЯВЛЕНИЯ

на правах рекламы

СООБЩЕНИЕ

УТЕРЯННЫЙ аттестат о полном среднем образовании серия 22 АБ № 0035595, выданный 27 августа 2013 года МБОУ «СОШ № 64» на имя Нестеровой Юлии Андреевны, считать недействительным.

РАБОТА

ТРЕБУЮТСЯ

В МБУ «Автодорстрой» г. Барнаула требуются: водители категорий С, D и СЕ; машинисты МТЗ; машинисты асфальтоукладчика; машинисты катка самоходного; машинисты автогрейдера; асфальтобетонщики; дорожные рабочие; грузчики. Отдел кадров: 50-43-61, 50-43-62. Адрес: г. Барнаул, ул. Линейная, 20.

Прием объявлений в газету «Вечерний Барнаул» — пр. Ленина, 110, каб. № 12, в будние дни — с 9.00 до 17.00.

Суббота, 25 ноября 2023 г. № 176 (5849)

Дары и приобретения

Художественный музей показал, чем пополнились его фонды за последние годы

Наталья КАТРЕНКО

Специально к 65-летию ГХМАК организовал выставку работ, пополнивших фонды за последние пять лет. Из более тысячи предметов искусства, ставших за это время достоянием музейной коллекции, в экспозицию вошли 64 работы известных мастеров разных школ и направлений.

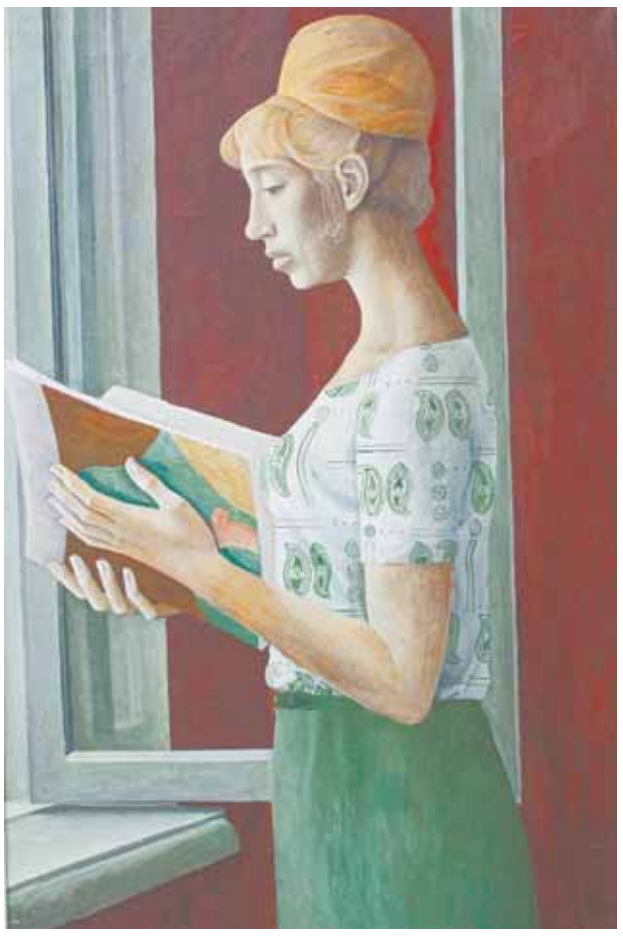

Некоторые из поступивших в фонды ГХМАК работ станут частью постоянной экспозиции в новом здании. Фото Натальи КАТРЕНКО

Современная подборка

Подобные выставки, рассказывающие о новых поступлениях, Художественный музей традиционно проводит в рамках своих юбилеев. И если в прежние годы такие собрания ГХМАК посвящал исключительно работам, преподнесенным в дар, то теперь решил обнародовать и свои приобретения.

– За последние пять лет в наши фонды поступили работы, представляющие самые разные виды искусства – живопись, графику, скульптуру, декоративно-прикладное творчество, – рассказала куратор выставки Наталья Царёва. – Их авторы – художники, которые живут и работают в разных городах нашей страны – от Москвы до Улан-Удэ, исповедуют самые разные взгляды на творчество. Формируя нашу экспозицию, мы старались показать все то, чем искусство нашего времени могло бы быть представлено. В итоге получились довольно широкие временные рамки, охватывающие период с 1960-х годов до нашего времени.

Так, в числе приобретений – три работы известного художника-«семидесятника» Олега Филатчева, который вошел в историю отечественного искусства не только как монументалист, но и как мастер, возродивший традиции итальянского возрождения. В коллекции музея уже есть одно произведение этого автора, теперь же здесь хранится и три его станковые работы.

– Всегда хочется, чтобы в музейной коллекции были не только представители того или иного направления, но и его лидеры, – пояснила Наталья Степановна. – «Семидесятники» – это художники, совершившие своего рода революцию в искусстве. Они даже вступили в конфликт, противопоставив себя «шестидесятникам», обладавших другой эстетикой, другим философским взглядом на жизнь и искусство. Что касается Филатчева, то мы и не надеялись обрести его работы. Такая возможность появилась лишь благодаря большому другу музея искусствоведу Михаилу Шишину, которого судьба свела с сыном художника. Одна из приобретенных работ – «Портрет Любы у окна» – является знаковой в творчестве художника. В будущем очень хотелось бы видеть ее в постоянной экспозиции нашего музея.

> 12 декабря на площадке «Крепостного театра» состоится праздничный спектакль, посвященный 65-летию Художественного музея.

Из разных источников

Пополнил музей и коллекцию полотен нашего земляка, первого вице-президента Российской академии художеств, академика, заслуженного художника России Виктора Калинина. На выставке можно увидеть два его произведения, созданные по итогам алтайского пленэра.

– Если продолжать разговор о коллекции работ наших земляков, то она пополнилась творениями известного мастера керамики Владимира Гориславцева – ученика алтайского художника Алексея Иевлева, – продолжила куратор выставки. – Есть здесь работы народного художника России, мастера цветного стекла Владимира Муратова, художника Юрия Капустина, подарившего музею свои произведения, созданные в технике перегородчатой эмали. Сибирский раздел представлен такими мастерами, как Валериан Сергин (Красноярск), Виталий Смагин (Иркутск).

За последние пять лет собрание музея пополнялось экспонатами не только с выставок и из мастерских художников, но и из государственных собраний. Только из РОСИЗО – музейно-выставочного центра при Министерстве культуры России – в ГХМАК поступила масштабная коллекция графики, составляющая 545 произведений. На выставку из этого перечня попало 16 работ, авторы которых – Тамара Старженецкая, Виктор Вильнер, Олег Яхнин, Николай Благоволин, Ирина Большакова и другие мастера.

Заполняя лакуны

По словам Натальи Царёвой, прежде чем приобрести ту или работу за счет государства, перед сотрудниками музея стоит ответственная задача – определиться, почему именно это произведение искусства должно быть в коллекции, почему внимание привлекает этот автор, а не какой-то другой.

– Конечно, большую роль играют опыт и знания специалистов, их разборчивость, – делится она. – Часто бывает так, что то или иное приобретение – это попытка заполнить лакуны в музейном собрании. Допустим, мы знаем, что в нашей коллекции недостаточно представлен период 1930-х годов, поэтому стараемся искать такие работы у наследников, коллекционеров, пытаемся с ними договориться. Еще лучше, если у художников данного периода прослеживается связь с Алтаем (так в нашей коллекции появились полотна Павла Басманова – мастера, который родился и вырос на Алтае). А был случай, когда мы открыли для себя работу прямо на выставке в московском Музее декоративно-прикладного искусства. Там мы увидели композицию из цветного стекла Ольги Кобылинской под названием «Алтай». К счастью, автор находилась здесь же, и нам удалось договориться с ней о приобретении этих шести сосудов по частям. В итоге композиция находится в нашей коллекции и сегодня является настоящим украшением выставки.

Но стоит отметить, что многие работы, поступившие в музейные фонды за последние пять лет, – это подарок от авторов или членов их семей. К примеру, после выставки Зураба Церетели «Живопись Монументалиста» одну из своих работ из серии «Я садовником родился...» он преподнес в дар музею.

Суббота, 25 ноября 2023 г. № 176 (5849)

Как начать жить?

Со сцены Театра драмы прочитали пьесу с элементами черной комедии

Наталья КАТРЕНКО

В Алтайском краевом театре драмы в рамках проекта «Время Ч» состоялась читка пьесы Светланы Баженовой «Как Зоя гусей кормила». Эта история, списанная драматургом с жизни, идет сегодня во многих театрах страны. В Барнауле она открывает серию читок под общим названием «Простые истории».

Драматургия и камерность

С творчеством Светланы Баженовой барнаульская публика знакома по лаборатории «Шукшин. Миф и реальность», в рамках которой драматург представила пьесу «Ныряй!» – один из самых необычных лабораторных текстов, рожденных на основе фанфиков. Пьеса «Как Зоя гусей кормила» написана ею в 2015 году. С тех пор к материалу проявили интерес многие театры, высоко оценившие его драматургию и камерность.

– Светлана Баженова – ученица Николая Коляды: известного екатеринбургского драматурга и режиссера, основателя собственной школы драматургии, – рассказала куратор проекта «Время Ч» Татьяна Тимофеева. – Светлана является лауреатом целого ряда конкурсов современной пьесы, в том числе и конкурса «Евразия». Спектакли по ее историям поставлены в Санкт-Петербурге, Саратове, Екатеринбурге, Краснодаре, Красноярске, Перми, Астрахани и других городах. Пьеса «Как Зоя гусей кормила» считается одной из самых популярных в творчестве автора.

Главные ее герои – 100-летняя Зоя Марковна, которая по всем меркам задержалась на этом свете, и ее 60-летний сын Владимир. Всю жизнь они прожили вместе. И вроде бы врачи предсказали женщине скорую смерть, покидать этот мир она явно не собирается. И если Зоя Марковна не может умереть, то ее сын никак не соберется начать жить.

Но однажды друг Владимира по фамилии Плотский привозит ему из деревни девушку Женю, задача которой – следить за хозяйством, когда не станет Зои Марковны. Женя по-деревенски решительная, острая на язык, но главное – молодая, активная, живая. Она вносит в этот размеренный уклад новую энергию. И, казалось бы, домочадцы (и особенно Зоя Марковна) как-то ожили, приосанились, стали более деятельными, более счастливыми. Но все это вмиг заканчивается, как только на пороге квартиры вновь появляется Плотский, который становится инициатором страшного разговора с Женей и жуткой сцены. После этого девушка собирает вещи и отправляется обратно в деревню.

> Следующая встреча в рамках проекта «Время Ч» состоится 19 декабря. Она посвящена пьесе Михаила Кудрина «Курьер», написанной в 2021 году, и вошла в шорт-лист драматургического конкурса «Евразия-2022» в номинации «Пьесы для камерной сцены».

От Тургенева до Макдонаха

По словам Татьяны Тимофеевой, эту пьесу, местами смешную, а местами страшную, часто сравнивают с произведениями британского драматурга Мартина Макдонаха, работающего в жанре черной комедии.

– Достаточно вспомнить, что эта история закручивается на фоне ожидания смерти, – рассказала она во время обсуждения. – Причем в тексте переданы метания героя, для которого мать с одной стороны – родной человек, а с другой – мучитель, пожиратель чужой жизни. Интересно и то, что сама Зоя Марковна относится к смерти, как к чему-то очень обыденному. То и дело она вспоминает деревенский обряд, где человек, предчувствующий свой уход, может какое-то время полежать в заранее приготовленном гробу. И если смерть не брала, то он прятал гроб обратно на чердак и шел пасти гусей, то есть жить дальше.

Кто-то из зрителей увидел в этой пьесе историю об одиночестве, которое здесь испытывают все герои. Кто-то обратил внимание на предметный мир, окружавший персонажей. К примеру, в доме, где живут мать и сын, на стене висят часы из магазина приколов. Их стрелки бегут в обратную сторону, словно оспаривая привычный ход времени. Много в пьесе и атрибутов советского прошлого, которые противопоставляются современной технике, принесенной Плотским. Одна из зрительниц сравнила эту историю с сюжетом романа «Отцы и дети» Тургенева, а Татьяна Тимофеева напомнила публике о пьесе Мартина Макдонаха «Королева красоты», где престарелая мать живет под одной крышей со взрослой дочерью.

– Могли бы Владимир и Женя остаться вместе? Вряд ли, – считает куратор проекта. – Девушка все равно бы когда-нибудь покинула этот дом. История любви из этих неравных взаимоотношений явно не получилась бы.

Как считает актриса театра Анастасия Дунаева, исполнившая роль Жени, эту пьесу нужно воспринимать так, как она дана автором. Так нужно было, чтобы Зоя Марковна долго жила, а дом, где все выживают, а не живут, однажды озарила своей молодой энергией ее героиня.

Многие отметили неоднозначность концовки пьесы, в которой во время разговора матери и сына на вопросы перестает отвечать не Зоя Марковна, а прилегший на диван Владимир.

– Лично мне показалось, что он умер, – поделилась участница читки, актриса Тамара Павлова. – По крайней мере логика сюжета ведет именно к такой концовке.

В читке приняли участие актеры Театра драмы Любовь Сорокина, Тамара Павлова, Анастасия Дунаева, Константин Кольцов, Александр Шубин.

Фото предоставлено Краевым театром драмы